京城日報

[illegible]

定價 每月一部金五錢 前金一圓十五錢 三ケ月同三圓四十錢 六ケ月同六圓五十錢 郵券代用一割増
廣告料 五號十六字詰一行一圓三十錢 同特別二圓六十錢 二號八字詰同二圓六十錢 四號十字詰同
發行兼編輯人 泥谷良次郎
印刷人 小川三之介
發行所 京城太平通一丁目 合資會社京城日報社
電話長六千九番 振替京城三〇〇番

國防省を設けよ

軍備縮小即ち國防統一

政友會代議士 陸軍少將 津野田是重

第四十五議會に於て、衆議院が可決した我黨の提出に係る軍備縮小に關する建議案の實施に就ては吾々は決して努力を惜むものではない。然し乍ら政府當局が之を如何なる程度に實施せんとするものであるか、必ずしも建議案の主旨を採用するか否かは政府の誠意に待つべきものであるが、其の云ふ軍備縮小は世間の云ふ軍備縮小の意味と多少趣きを異にするもので、必要以上の人員を減じて精鋭なる武器の設備を完全にし、國家の防備は何處までも堅固に行はんとするものである。

抑も防備なるものは吾人の衣服の如くなもので、寒暖の時候に應じて適宜に調節しなければならぬ。而して一國の人口地理財政の關係を之に按配して防禦の程度を定めなければならぬ。米國があれ程の廣大なる面積と人口と富力とを有し乍ら、甚だ大なる防備を要しないと云ふことは、周圍の情況が之れを要しない爲に出來てゐるからである。之れに反して佛國が大なる軍備を必要とすることは獨逸に隣接してゐる關係があるからである。惟ふに現在の我國が必要とする軍備は殆ど春秋の衣服に相當する中間的程度のものであれば嚴寒の候に用ふる綿入れの必要はないけれども、酷暑の候に用ふる樣な浴衣一枚だけでは風を引く心配がある。そこで建議案の如き主旨の縮小を最も適當と考へた次第である。

即ちあれは現在の二十一ヶ師團を十五六ヶ師團に縮小し、兵役年限を一年四ヶ月に縮小するものである。國民黨の云ふ處に依れば、一ヶ年の教育を以て充分なりとしてゐるけれども、吾々の考へる處では最少一年四ヶ月の教育を要するものである。斯く養成する必要上、軍隊教育を要するものである。斯くして軍隊の幹部は國民皆兵の主旨から見て能ふ限り職業的軍人の幹部を減ずるのが至當と信じてゐる。軍費四千萬圓の節減は即ち之れから割出したものである。國際的なる軍備縮小論者は將來の絕對平和を信じて居るけれども、絕對の平和は人類競爭生存の原理に反するもので、勝敗一方が小なり必ず爭鬪の起る時のあることは斷言するに躊躇せぬ。故に國防の必要は何れの時と雖も變らないものである。

將來の國防に就ては吾人の見る所、現在の陸海軍を一個の國防軍として、陸海軍の政策の方面を統一し、國防省なる國防統制機關を設けることが必要と信ずるものである。而して吾人は國防省の設置に依り合理的國防の實施を圖る目的は、軍事行政の統一であつて、國防の能率を增進にしなければならぬものである。

綿業不振の對策

農商務技師 石井銀彌氏談

本邦綿絲布貿易の不振は、或る程度に於て戰後世界的不況の影響を蒙つたものであることは疑ひを容れぬ。而も本邦綿絲布の主要輸出先たる支那の如き、歐洲大戰以來好況を續けた產物の輸出が一頓挫を來した爲め、輸入超過が逆調に變じた爲めに非常に購買力を減ずるに至つた。一方我國の綿絲布價は國內需要の關係、勞銀の高率なる關係等に因つて外國品に比して比較的高價に留つて戰時外國品の杜絕せるに乘じて獲得した印度支那南洋等の市場も歐米品の復活と共に漸次に驅逐されんとする形勢を馴致するに至つた。今後此大勢に順應して外國品に對抗して行くには種々の方法もあらうが、第一に必要なのは生產の增加を圖ると共に、從來の粗製濫造の弊を改めることである。前者に對しては現在では申分なき迄に行つてゐる。後者は現在輸出織物同業組合聯合會で輸出品の檢査を斷行しつゝあるが未だ遺憾の點が少くない。夫れに本邦綿絲業に對して最も根本的の死活問題ともいふべきは、最近勃興して來た支那の紡績業に對して如何なる方策を取るべきやの問題である。而も本邦紡績業者に取つての最大なる打擊は彼の豐富な上に勞銀が低廉である。支那の勞銀は我が勞銀の數分の一に過ぎず多數の勞働者を必要とする紡績業者に取つては寧ろ支那に斯業を創始した方が有利である。此方針によつて我紡績業者が最近支那に工場を設置すべく努力しつゝあるのは國際經濟上當然の歸結であつて、現狀の儘で推移する時は本邦の輸出綿絲業者の大部分は…

山東撤兵の狀況

濟南に駐屯しある步兵第四大隊は去る十二日正午を以て鐵道守備隊の限度とし十三日を以て完全に撤退を終り、又濟南を始め坊子、濰縣、高密、膠州等各所に分屯する憲兵隊も漸く引揚げ尚坊子駐屯の青島守備步兵第二聯隊第一大隊は四月二十三日迄に完全に支那に引繼ぎを了して青島に引上げ、青島守備隊は第二期撤退部隊として四月廿八日青島出帆の御用船にて門司經由歸國し尚坊子鐵道部隊其他は第三回撤退部隊として五月十二日撤退すべき豫定であるが現在青島に駐屯して居る第三大隊は軍司令部の解散迄同所に駐屯する事となつて居るが其の解散期は何時であるか不明であるが今年一杯には實施さるゝに至るべく從つて青島駐屯大隊は遲くも來る十月頃迄には撤退するに至るだらうと觀測されて居る

徹底的に財界を整理せよ

貴族院議員 阪谷芳郎

平和克復の後、國民の生活は其の根據に逢し之に對し何等の救濟策の施されぬうち、昨今に於て株の暴落等に依つて財界に異狀の現象を來したは當事者が不用意の然らしむる所とは云へ、寔に慨嘆に堪へぬ次第である。併し其の動機を稽べて見ると、徒らに結果をのみ云爲するは識者の爲す可からざる事ではあるが、日獨戰役の後を享けた我經濟界の事情に徴しても今日に於て此の結果を齎す事は當然の歸趨なのであるから、少くも當事者は深甚の意を玆に至さねばならぬのである。

現下の財界整理は原內閣成立當時から豫期され、貴族院側からも幾多の防遏策を呈し原氏も大に意とする所の建議を寄せたのであつたが、戰時中の好況に狎れた大小の成金は、不自然なる事業熱に浮かされ社會の秩序を紊すに至つた。加之日本銀行、朝鮮銀行、臺灣銀行等特殊銀行の如きゴールマネーを濫發して何等の顧慮もなく盛んに投資を爲し特殊銀行が數十萬の手形割引を出すやら放漫極まる貸出を爲すやらして、或は砂糖或は米の買占めをした爲に財界が騷亂したのである。

而して之が救濟策としては第一に兌換券を整理縮減し、通貨發行高を十億圓內外に低減すると同時に減税を斷行し、工業生產の途を開放なく拓く事に於て其の大部は匡れようと思ふ。夫れには政府會計に於て整理された平和や軍縮を基礎として海軍豫算減額と山東西伯利の撤兵斷行とに依つて得る經費を以て財政を整理する事は刻下の急務と思ふ。大英斷を以て財政を整理すると同時に特殊銀行の如きも此際斷然たる整理を行ひ、當分は無配當でも財界に光明を投ずるの意氣を示したならば他の諸會社等も之に倣ひ從つて勞働者に於ても大に諒として自發的に賃銀の低下を意とせず生產能率を高むるに致るであらう。久しい輸入超過の…も漸次として出來るであらう。

別天地

東京より 目黑行人

▲國民黨は四月二十九日を以て第四十五議會報告書を發表した。第一章より第十章に亘つて內外諸政を論じて居るが、今その結論の一部を玆にかゝげてみやう。

▲『世界に於けるあらゆる新思想は遠慮なく我國に侵入し、國民思想の及ぶ所も亦決して少くない。而も之と調和し是を能く同化せしむるのは一は以て教育に俟つべきものがなくてはならぬが、先づ以てその惡しき傾向を制しなければならぬと考へる。徒らに壓迫を旨として以て之を防止せんと企つるが如きに至つては僻々以て國家を誤るものと云ふべきである』

▲『凡そ國家の憂ふべきはその國民にして生活の安定を得ざるより大なるはない。思想界に於ける變動も經濟界に於ける醜態も皆是より來るものがなくてはならぬ。貿易の不振、經濟界の減退せんとする我國の現狀に於て徒らに一日を推移せばその結果は果して如何、此の如くにして尚且國民に對する生活上の安定を確保し得べしと爲すのであらうか』

▲『此時に方り克くこれを匡救し得べきものは必ずや身を以て國家に捧ぐるの誠意と、國民をして心服せしむるに足るべき任望とを有する者でなければならぬ。果して然りとすれば現政府なるものは先づ己を戒飭して過誤の跡を擧げ、行政財政に於て斷行して現狀の大整理を實行し、政綱政策の誤を天下に示さねばならぬ筈である』

▲それから政黨政論及革新論に入り『今や我國の政界は遺憾ながら此狀態によつて禍ひされて居る。之を打破し之を革新するにあらざれば殆ど何事をも爲し得ざる狀態ではあるまいか。吾黨は自ら進んで政界の一大革新を天下に呼號して止まざらんとするものであるが、それが爲には實に水火をも厭はぬ決心である』

▲結論の結論に入りかけた處で、『政府は殆どその政策を實行しない所謂一時を糊塗し、彌縫を事として取て當面の推移を圖つてゐる。それのみならず綱紀問題の如きは自ら進んで之を紊るところなく、既に天下の定論あるに拘らず尚且公然その位置に安如たるものである。斯の如くにして果して世道人心を指導し得ることが出來ようか』と斷を下して居る。

▲改造か、非改造か、居据りか辭職か、今や朝を以て夕を測るべからざる時であるが、多數國民の中には在野黨の報告書を讀むだけの餘裕と政治的興味とを持つて居る者も無いではなからう。

東西南北

▲不評判な直隸軍 今回の奉直戰爭は悉く直隸派から火蓋を切つて始まつたのみならず其軍隊は各地の民家から食糧其他の物品を無償で徴發してゐるから評判が惡いそれにひきかへ奉天軍は全部代價を支拂ふので奉天軍に取捲かれて居る天津の人民は存外落ち付いてゐる、又聞く所によると直隸軍には米國の軍人が參謀として交つてゐるとの事であるが此事は正確らしい

▲間島の人民不安 間島方面の奉天軍が出征した爲め其補充として警察隊を組織し之を以て其警備に充つる事となつたが馬賊の本場であるだけに住民は一般に不安の念に驅られてゐる

實業之日本

▽新天職論…增田義一
個性の發揮と創造とを叫ぶ新時代に相應しい、新天職論の提唱。
▽何者ぞ太平洋の勝者…瀨川生
新補助法案の下に米國海運躍進し來る
▽減債基金復活問題…諸井四郎
▽平和博で成功の出品…記者
▽處世六然(新處世訓)…新井石禪
▽五拾萬圓の提供…五十嵐生
全財產五十萬圓を育英事業に提供し學資に窮する有爲の青年學生を救ふ篤志家
▽國際問題の中心點…大島高精
▽職工から活動寫真工事主…公孫樹
▽暴動を起した維也納…中村宗雄
▽山東西伯利撤兵後の「邦人の事業」
(一)山東の會社及商店…高木陸郎
(二)撤兵後の日露貿易…梅田潔
(三)日露貿易の前途…野守廣
(四)西伯利撤兵と漁業…堤清六
▽青年よ惱め…執足敬授
煩悶するのは青年の常。大いに苦しむ者は大いに發展する事が出來る。
▽有望な新商賣…蔭亭生
隱れた利益のある新しい商賣の紹介
▽拂込以下の株式と前途…芳水生
▽自己の借地が賣られた時…旺洋學人
▽アルカリ新食養法…松田學士
▽特別栽培 甘藷栽培…數佃子
最も有利な甘藷の特別栽培法の說明
▽日本石油次の社長…燕山生
▽大關門以上の株
▽財界中心の新人物…草村生
(小說)高田屋嘉兵衛…碧瑠璃園
五月一日號 一冊金三十錢稅一錢 半ケ年金一圓十錢
東京京橋南鍋町二丁目 實業之日本社 (振替東京三二八六)

職業

▽新天職論…增田義一
專賣特許品簡單實用…男女自宅出來年中無休道具一切貸與し月末賃銀金步合有製品永久買受 ◎賃銀日三圓位
說明見本無料進呈◎特約店大募集
大阪玉造川筋町停留前 豐國總本店

蛇頂石

一個三十戔
避暑地にもお宅でも
お一人一個で充分です
總て夏の毒虫の害には
說明書進呈
本店 京都寺町 鳩居堂 支店 東京銀座

社會問題と現代思想

床次內務大臣序文・三宅學博士序文・青年教育調査會編纂 第五版
國體より見たる
內容主題 デモクラシー(民衆主義)●社會主義と社會政策●過激派●勞働問題●婦人問題●民族問題●時代思潮
各問題の起源●變遷●現況等、平易明晰…日本の國情を首肯すべく、赤化宣傳不穩文書も一國正に感ずるの餘地なし(特に穩健的中正と異なるは本書の特色なり)
四六版洋製 總紙數一九〇頁 定價金壹圓 送料四錢

性教育研究

新しい教育 主題
●性的光明より更新の世界へ…山邊晉策○戀愛生活觀…ストリンドベルヒ
●家庭及學校に於ける性教育…ガリカン・性教育の根本問題…リス
●戀愛は迷忘なりや…エリス●物質と精神…ムーア
菊版總紙數百七十餘頁 定價金壹圓 送料金四錢
東京市神田一ツ橋通二〇 電話九段四一〇〇九 文泉社 發行 振替東京五七三五番

最新刊

田村德治著 國家論の研究 三〇〇
同 思想財產の移入の原理 二〇〇
川白村 英詩選釋 一〇〇〇
京城 大阪屋號

鯨 尾羽毛

赤肉 尾羽 鹿皮 專業問屋
(美術細工販賣部) 下關市唐戶町
平井成一商店

白金側時計

新荷 代用
る白金側と鑑別爲し難き程に變色なき保證付 不向の時は交換返金を賭す◎前金送料共
本品は特新造形機械總實石入正アンクル時計 16時17形特價拾五圓 本品は我國に初めて輸入せし逸品なるが故に製造元に於ては中に不及廉價にて此の時計を販賣すべく精巧無比技術と優美なる外觀とを兼備し殆ど金側と見分け難く…
四丁目(電車通) 岡田商會入部

帽子原料付屬品商

合名會社 江指商店
大阪高麗橋東詰 電話東一六一五〇六 五〇七
見本進呈

產科婦人科

外科花柳病
鶴田醫院
仁川萬町角(電話七三四番)

醫者に聞かぬ相談相手

姙娠及び避姙の新研究
◎大日本醫學博士澤田順次郎先生新著●四六判美本三百三十頁(總冊版)
本書は性慾學大家として學界に並ぶ者なき先生が多年苦心研究の結果を發表せし最も新しき研究にして姙娠及避姙に就て極めて通俗に丁寧に一々手に取る如く說明を加へ ▲どうすれば姙娠するか▲姙娠の時期▲姙娠せざる時期▲不姙の原因と其の治法▲人工姙娠法等より避姙に關する最も新しき研究▲避姙すべき場合と其方法▲避姙によるもの▲機械的のもの▲藥品によるもの▲一時的のものと永久的のものに至るまで全編百餘項目に分ち全部ふりがな付にて詳しく說明しあれば男女誰でも一讀容易に姙娠と避姙の原理を知る事が出來る男女必讀の寶典なり▲他書と比較して本書の內容に正確の如何なるを知られよ
◎記念發行特價壹圓廿錢 ◎第代金引替にて御申込の方は新聞名記入ハガキで御注文の事(前金注文は送料共金壹圓二十八錢也)
發行所 東京芝區南佐久間町二ノ二 金子出版部 振替口座東京二八一七五番

朝鮮試驗問題

補習算術 定價八十錢 送料六錢
警察用語 定價一圓 送料六錢
試驗同題集 定價八十錢 送料共
朝鮮奇談と傳說 定價一圓五十錢 送料六錢
文官試驗 高等普通學校入學試驗問題答案集 定價九十錢 送料六錢
京城本町二丁目 ウツボヤ 日韓書房

清水吉康先生著
日本全國パノラマ地圖
(代金引換便壹圓六十八錢完)
各冊正價金壹圓五拾錢 (送料共十三錢)
東京市內は御一報次第特約寄付仕候

第一卷 東海道パノラマ地圖
內容目次 東京神戶間及各地連絡線及鎌倉江の島、箱根全景

第二卷 東京附近パノラマ地圖
內容目次 明治神宮全景○東京市全景○新宿、淺川間○立川、二俣尾間○京王電車○玉川電車○池袋飯能間○池袋、川越、阪戶間○川越、所澤、東村山間○上野、高崎間○淺草、伊勢崎間○太田、桐生間及連絡各線○秩父鐵道線○兩國橋、千葉間○成東線及京成電車○千葉、北條間、南三原間及久留里線○大網、勝浦間及大原、大多喜間○房州沿岸勝浦、北條間○我孫子、成田、佐原間及多古線

第三卷 近畿地方パノラマ地圖
內容目次 宇治、奈良、櫻井、高田、五條、王子間各線○木津、長尾間及吉野線○大軌線○西の京地方并連絡各線○奈良市全景○京都、伏見、桃山全景○京都西山全景○汐見橋、長野、橋本間及高野山、柏原、長野間及二子山、葛城、金剛山地方及和歌浦地方連絡各線○大阪市、堺市全景○難波、和歌山間及牛瀧、槙尾地方○和歌山、岡田間、加太、龜山、木津間及各地連絡線○龜山、三田、有馬間及箕面、能勢、寶塚地方○長島、鳥羽間及各地連絡線

續刊目次
第四卷 山陽道パノラマ地圖
第五卷 東京名勝パノラマ地圖
第六卷 近畿名勝パノラマ地圖
第七卷 日本全國一覽パノラマ地圖
第八卷 北九州パノラマ地圖
第九卷 南九州パノラマ地圖
第十卷 瀨戶內海及四國パノラマ地圖
第十一卷 山陰道パノラマ地圖
第十二卷 東山道パノラマ地圖
第十三卷 北陸道パノラマ地圖
第十四卷 奧羽地方パノラマ地圖
第十五卷 北海道パノラマ地圖
四月以降每月一卷以上發行本年中完成の上臺灣朝鮮滿洲等續刊の豫定

パノラマ地圖說明
圖入趣味豐富每卷發行(一冊金十五錢完)

車窓より觀たる汽車、電車沿線名勝古跡の一覽
オフセット極彩色摺天地七寸五分長サ第一卷二丈五尺二寸第二卷第三卷共二丈八尺六寸の一大長卷
山岳、河川、社寺、名勝、古跡、溫泉等を座ながらに見物するが如き新案のパノラマ地圖
旅行案內者無くして到る處の名勝古跡を一個所も見落さゞる新案の繪圖著者三十年來諸國を旅行し苦心考案の獨創的實地踏査に成れる一大長卷繪卷何人の家庭、學校、圖書館、銀行會社、商店、社寺、團體、老幼男女を問はず必要缺くべからざる興味津々たる大繪圖

發兌元 東京市日本橋區大傳馬町 特約振替東京 電話 金尾文淵堂

陸海軍御指定品 代表的國產煉乳
牛首印ミルク
發賣元 大阪道修町 小西商店洋酒部

內閣改造問題

二日の閣議詳報
首相改造の外途なしと述ぶ
海相、政友會出身閣僚中意見の杆格は面白からずと說く

【東京支局特電】晴か曇か、政局の天候を見んものと期待せられたる二日の閣議は午前九時三十五分書記官長、馬場法制局長の來邸に次ぎ山梨陸相を劈頭に野田、內田、元田、山本、加藤、床次各大臣（大木法相病缺）全部參集午前十一時より開會最初內田外相よりゼノア會議及支那政局に關する報告あり正午一旦休憩午後一時より再開通常政務を終りて後ち內閣改造問題に移りたり先づ高橋首相より今や天下の人心は何等かの方法を以て一新するの必要あり而して之れが政策を施行するの爲めには充分の効果を擧ぐる能はず寧ろ諸君にして余の誠意のある處を諒とせられ閣僚全部辭表を予の手許に提出ありたし又改造の方法に就ては予に一任せられん事を望むとの意を述べたるに對し元田鐵相より人心一新の途は他にありと信ず改造に依りて其の成果を見るべしとは信ずる能はずと述べ中橋文相も又之を敷衍し若し人心一新の効果を擧げ得らるゝ處に於て改造を必要なりとせば首相自ら職を退くを以て最善の策と信ぜずやと述べて首相の意に服し難き旨を披陳し次いで山本農相は中橋、元田兩相の所說は余も亦同感なるも余としては又別に考慮すべき餘地ありと言ひ床次內相は四十五議會終了迄は閣僚間に異動あるを望まざりしも今日は事情を異にするを以て改造に異議を唱へず辭表を提出し而して圓滿なる諒解に依り合理的解決を計り度しと說き次で內田外相、山梨陸相、又大體異議なき旨を述べ更に野田遞相は改造は大局より見て止むを得ず首相は與黨の意見に聞き決意されたる處なるべければ之れを諒解し圓滿に解決すべく辭表を提出しては如何と述べ高橋首相も之れに就き縷々大命降下當時の事情より現在の立場を說き今日の局面に對するには改造より他に途なきを述べ閣僚の同意を求めたるが此の時加藤海相は政友會出身の閣僚中意見の扞格あるは面白からず圓滿に解決したしと說き結局三日午後臨時閣議開催に決し午後三時半散會せるが中橋、元田兩相は極めて緊張せる面持にて直ちに退邸他の各大臣も順次退邸せるが山本、床次、野田三相は首相の懇請に依り約一時間に渉り協議の上退出せり

解決未だし 三日閣議開會
四日も繼續するならん

【東京電報】三日の臨時閣議は午後三時より首相官邸に於て開會野田、床次、加藤、內田、山本、中橋、元田の順序にて各大臣出席（大木法相病缺）再び改造問題の協議に入る三時二十分高橋首相は改造問題に就き大分强硬なる意見を述べたりとの事なるが之に對し中橋、元田兩相とも二日の閣議に於けると同樣の意見を固執せしもの、如し次で中立派とも言ふべき閣僚（床次內相か加藤外相か）より一種の調停意見出でしより之を議題として論議せしもの、如く五時に至るも終了せざりしと傳へられ聞く所に依れば同日は直に議に達せざりしもの、如く四日も繼續するならんと

閣議は懇談的に行はる

【東京支局特電】三日臨時閣議は午後五時五十分終了次いで各大臣は晚餐を共にし六時三十五分微醺を帶びたる元田鐵相を先きに加藤、山梨、內田、野田、床次、山本、中橋の順序にて六時五十分迄に悉く退出し高橋首相も六時四十五分自動車を命じ何處にか去りたるが三日の閣議は閣僚の充分なる諒解を目的として行はれ懇談的に意見を交換したる結果決定的の解決には到達せざりしも極めて順調なる經過を辿りたりと推察すべき理由あり此の形勢を推究する意味を以て特に次の閣議開催の時日を決定せずして散會したるが此一兩日中に恐らく圓滿なる解決を見るものと觀測せらる

三日の閣議開會經緯
首相の意志を達成せしむべく

【東京支局特電】三日の臨時閣議開會に先ち政友會側にては閣議の延期を希望する首相はりしが過は黨員中に改造問題決定せらるゝや黨部の行動不備の結果成立以前に世間の問題を惹起したりとて黨部の手落ちを難ずる聲高く次いで此の際閣議を退くべしと認められたる三閣僚に對する同情の聲高まり延期となりたるも二日の閣議に首相が正式に改造の意を表明したる以上は總裁にして首相たる高橋子の意志を達成せしむるを以て政黨內閣の本義なりとし之れに對し反抗を試むるは黨に內閣の破壞者なりとし從來永く黨の功勞者として認められたる中橋、元田兩相が今後に汚名を帶びて身を退くは同氏の爲めにもあらずとし兩氏關係の者も今や兩氏を勸撫して大勢に順應せしめんとするの形勢を招來し此の趣旨の下に三日の閣議を延期し兩相の完全なる諒解の下に閣議を開かしめんとせしも現在の政局は問題の解決の遷延を許さず遂に三日の閣議を開會するに至れる次第なり

清浦議長首相に忠告

【東京電報】清浦樞府議長は『改造の可否は我々の關すべき事ではないが之がため皇室を利用する嫌ひのない樣にして欲しい』との意味を懇近者を以て高橋首相に忠告せりと

加藤海相辭表不提出

【東京電報】加藤海相は總辭職に非ざる限り辭表は提出せざるべしと

政友會新顏を迎へん

【東京電報】三日の閣議に面目論出でたるが之に對する仲裁意見は現在政友會出身の大臣野田、山本、床次、元田、中橋の五大臣は改造內閣には全然顏を出さず新しき政友派を迎へたり

小川氏入閣せん

【東京電報】內閣改造後小川國勢院總裁は入閣することに決したりと

政友少壯議員會合

【東京電報】政友會所屬代議士は內閣改造問題に關し二日芝三緣亭の會合に次で三日午後一時より衆議院議長官舍にて協議會を開き粕山、長谷場、小山田其の他十餘名出席上野、菅原、櫻井、岩崎氏等高橋首相に會見し有志議員の意見を開陳し首相の意見を質したる點に就き報告する所あり更に今後の方針に關し協議する所あり

內閣岐路に立つ
改造、非改造派の所見
論旨免官を奏請せば首相は闕下に伏奏して不明を謝さゞるべからず

【東京支局特電】三日の內閣改造問題は今後如何なる局面を展開するや改造派は茲三日中に必ず不祥を來し政局は

安定すべしと

期待しつゝあるに拘らず非改造派中中橋文相の如きは飽迄强硬に其の主張を支持せんとする決意牢乎たるものあるが如く結局事態茲に至れば高橋首相は閣臣が假令一人にても辭表を提出せざる場合は闕下に伏奏して論旨免官を奏請するや否や而して論旨免官を奏請する以前首相は自己が內閣不統一の責任を負ひ自から其の不明を陛下に謝せざるべからざる事となるべく首相自身も

亦辭表を捧呈

するに至るならん然る時は內閣は總辭職となる譯なるが今や內閣は高橋首相が元田、中橋兩相の論旨免官を奏請し而も首相は依然其の地位に甘んぜんとする非常手段に訴ふるか然らずんば總辭職の外なきに歸着するにあらずやとは一般に一致する觀測なり而して所謂非改造派の各大臣が最も憂慮する處は實に茲にあり故に高橋首相は政友會幹部とも協議し一方西園寺公の助力を乞ひ倶樂部內有志議員等の關係運動にも非常に期待するに至れる所以なり從つて內閣は

改造か非改造

か大臣の論旨免官か將又內閣總崩れかと云ふ重大なる瀨戶際に立ち居るなり

改造不成効に終らば 總辭職の外途無し
大臣の諭旨免官は前例あり
政友會某總務の言明

【東京支局特電】岡崎總務、横田幹事長、望月相談役並に政友會幹部は高橋首相と三日午前一時迄改造問題に就き協議したるが其の結果三日の臨時閣議には首相は斷乎たる決心を以て臨む事となりたるが如く右につき某總務は左の如く言明せり『改造に就き一日首相は政友會出身各大臣を招致し非公式に決意を告げ諒解を求め二日の閣議に於て正式に其の決意を披瀝し各大臣は熟慮の旨を答へ三日の臨時閣議にて協議する事となれり而して改造不成功の時は內閣總辭職の外なし此の際內閣並に政友會の破壞をも意とせず之れに反對する者に對し（此の間電文不明）諭旨免官の奏上を爲し局面を纏むるより外に途なし大臣の諭旨免官は大隈侯の前例あり』云々

注目すべき研究會の態度
改造如何に依りては蹶起せん
政府同會と絕緣するやも知れず

【東京支局特電】內閣改造の動機が人心の倦怠態度に依りて殆と行き詰まりとなれる現內閣に一種の活を入れんとするにあるは評ふ迄もなき處なるが夫れと同時に又一面には貴族院の形勢と極めて深き關係あり就中

四十五議會終了

以來非常に政府に對して素氣なき素振りを見せつゝある研究會即ち研究會の詮衡と最も密接の關係あるものと推測すべき理由あり隨つて今回の改造が果して豫定通り實現すべきや又夫れが實現するとしても果して如何なる程度迄改造の行はるゝかは未だ豫測する事不可能なれども兎に角改造が研究會に對しては決して有利なる結果を生ずるものとは思はれず或は改造の陣容如何に依りては研究會は自派の死活問題として之れと戰はざるべからざる時機來るやも圖られずとまで觀傳せる模樣なり即ち斯な觀察を下す人々の評ふ所によれば研究會の入閣詮衡は明かに此の意味を語るものにして研究會が

飽迄現在の態度

を維持するに於ては政府は全然同會と手を分ちて他の勢力と握手する事も敢て之れを辭せざるの態度に出るやも知れず而して貴族院に於てかゝる態度を採ると共に一面には財政上の一新政策として砂糖官營を斷行し國庫の收入增加を策すると共に同會操縱の鍵に用ゐるものにあらざるか

文相飽迄改造反對
四圍の人々に依りて支持さる

少くとも高橋首相と野田等の間には夫れ位の事は諒解あるにあらずや若し此觀測にして誤らずとせば國政上より見て道は

實に由々敷大事

なるのみならず遣は研究會の立場よりも見ても最も慎重なる考慮を要する點なりとして一部に於ては頗る懷疑の眼を睜き居れり

【東京電報】三日朝中橋文相腹近者の語る所に依れば中橋文相は飽迄改造に反對にして如何なる事ありとも辭表を出さずと言ひつゝある由なり中橋文相の此の決心は文相の四圍をめぐる人々に依りて支持され居るものにして文部勅參吉植庄一郎氏、鐵道省勅參木下淑夫兩氏との間に默契成立し兩者相助けて非改造の目的に向つて突進し居れりと

農相辭意を漏らす
理由は文書として所持す

【東京支局特電】山本農相は當初より高橋首相の改造に對する態度に頗る不滿を抱き現下の政情より改造には根本的に反對する理由の下に容易に辭表提出に應ぜざりしも三日親近者に對して辭職を決意せる旨を洩したり其の理由とする處は之れを文書として既に持し居る由なるが其の內容は自分は高橋首相の內閣改造には絕對に反對なり此の反對なる改造意見を有する首相の下には一日も在任する能はずといふにあり而して山本農相は改造問題が益々紛糾に陷りつゝあるを憂慮し之れが調停斡旋を試みんとせしも首相は自己の立場として能はず一方人を介して西園寺公に對し自分は調停者たる事能はざる旨を答へたるが二日夜に續いて三日も閣公より招致の使に接したる爲め遂に四日興津に西園寺公を訪れる事に決定したるなりと

徹底的解決を圖らん
首相は既に決心の臍を固む
事態案外紛糾す
岡崎政友會總務談

【東京支局特電】三日夜十一時三十分高橋首相私邸より歸宅せる岡崎總務氏は改造問題に關し大要左の如く語れり『改造問題が延期になつたので一時小康を得たやうな形勢であるけれど決して打切つた譯ではないから早晚といつてもそう長引くことは勿論ない之が解決をつけなければならぬは固よりである高橋首相が中途で屈服になりはせぬかと杞憂するものもあるやうだが我々の見るところでは決して左樣なことはない責任ある首相のことであるから此際輕率な言動は敢て謹んで居られるけれど心中には堅く決心の臍を固めて居るやうに見受けられる一體改造問題の如き初我々は極めて之を輕易に觀察し容易に實現され得るものと信じ切つてゐた、ところが今日の如く紛糾して收拾すべからざる狀態に立到らうとは實際夢にも思ひ及ばなかつたのである苟くも國務大臣ともあらう者が斯る新聞記事や根もなき世評に動かされ感情に走るが如き態度があるやうに誤解されるのは我々の甚だ遺憾とし且つ諒解に苦しむところである眼中既に自黨の利害も內閣の向背もないやうな言動に出でらるゝ以上問題は何うしても行くところまで行かなければならぬやうなことになりはすまいかと憂慮に堪へぬ次第である』

大手術を施すべきの秋
改造反對者の心が知れぬ
横田政友會幹事長談

【東京支局特電】西園寺公を興津に訪問して歸京の途に就きたる横田千之助氏は語つて曰く『局面が展開して來たから比較的早く何んとか決定するだらうが內閣が瓦解するとは思はれぬ吾々の主張するが如く改造を以て人心を更新する事は極めて必要で此の主張に對し其の內容の如何すら知り得ない樣な二三閣僚が改造に反對するが如きは笑止千萬である三閣僚の唱ふるが如くんば現內閣をして自ら死地に導くもので政治家として採るべき策でない現內閣をして更に一層の輿望を得んと欲するならば今の內に大手術を施して快復せしむべきもので結果の如何を恐れて之れに反對するが如きは愚の骨頂である吾々が萬難を排し冒險的行動に出たのも全く此の愛黨心の結果に外ならぬ西園寺公は官僚、貴族院內閣等あり其の運命も二三年を以て短しとはしなかつたが苟くも政黨內閣としては二年三年で內閣を明け渡すべき性質のものではない夫れから小泉若の入閣說は黨內一致の爲だらう又鐵相の椅子に適くべき適當の人物がないから首相の兼任で鐵相の次官を置くことゝなるだらう要するに二三の異動はあるだらうが現內閣が大正十三年の總選擧まで持ち堪へるか何うかは全く見當がつかぬ貴族院にて過半數を占むる我黨が幾つかの派に分裂することは不得策である』

もう大體山は見えた
僕は初めから樂觀してゐた
三土內閣書記官長談

【東京支局特電】三土內閣書記官長は三日閣議散會後語つて曰く『もう大體の山は見えたよ僕は初めから樂觀して居た政友會でも之れまで騷動が起きて此の先き如何なる事やらさつぱり見當が付かない樣な事があつたがそれでも良く收まるものだよ友人とか先輩とか非從關係の者と入替り立替り撫だめに行くと收まるものだ政友會內の紛擾の大體の意向は今回幹部が執つた態度に失敗があると言つてゐるが要するに夫れに對して責任を問ふのと內閣改造とは切り離して縺すりを付け樣と云ふ意見らしい大體世の中の事は萬事（と此處で語を少さくして）惡者を口說くと同じ呼吸だね』

有志代議士會合

警なるが今回の改造問題に關し高橋首相の意圖は勿論改造斷行に依つて [illegible]

政權を尊ぬるの形式を採らず總辭職に於て之に今日の形勢を招くに至りたる [illegible]

昔への大臣は黨內より立ち替はるは [illegible]

【東京電報】三日午後政友會本部に開かれたる總務幹事長等の幹部會 [illegible]

時より横田、岡崎、武藤の三氏會合すべし聞く所に依れば此の三氏は [illegible]

の有樣なるより議公邸の警戒は頗る嚴重を極め警部以下七名の警官は深 [illegible]

【東京支局至急電報】只今（三日午後一時三十分）政友會幹部及び有志 [illegible]

飽迄圓滿解決を期せん
四日も閣議を開會して

【東京支局至急電報】只今（三日午後一時三十分）三土內閣書記官長は說明して曰く『內閣改造に就ては閣僚間に圓滿なる諒解の下に進行せらるべきものにして若し三日の臨時閣議に中橋、元田兩相の諒解を得るに至らざれば更に四日も臨時閣議を開催し飽迄圓滿なる解決を爲すことゝなるべし』

知事會議

三日道知事會議は四日午前九時より閣議、總務、警務、遞信に關する諮問事項の說明ありて同十一時四十分閉會せるが四日は協議事項を附議する豫定なりと

水產協會總會
＝第二日＝

朝鮮水產協會第二日は四日午前十時より開催豫算及各道提案を討議し午後一時より牧大日本水產會長田島農商務省水產課長西村殖產局長有賀殖銀頭取等の講演ありたり

水野政務總監訓示（下）
道知事會議に於ける

警察機關は昨年以來外形上の充實を完成したるも文化の進展を助長し民衆生活の安固を保障すべき職能は靜の時代に於て特に益發揮せらるべきものなるを以て各位は部下警察官の任用養成指導監督に關して更に嚴密なる考慮を拂はれむことを望む

古來朝鮮人は一般に貯蓄心に乏しく隨て得れば隨て散じ一朝變故に遭遇すれば忽ち衣食に窮し悲境に陷るに至るは殆と其の通弊なり郵便貯金の如き往年一時增加の傾向なきにあらざりしも近年に至り頓に減少の趨勢を來せるを以て本府は本年度豫算に於て特に獎勵費を計上して銳意貯蓄の美風養成を期せり各位も亦關係當局者と相協力して貯蓄思想の普及に努められむことを望む

世運の變遷に伴ひ往々にして美風良俗も玉石共焚の厄に遭ひ人心偏に浮華に趨るの傾なきにあらず美風を顯はし篤行を彰するは以て世道人心に裨益する所以なり仍て本府に於ては孝子節婦等の篤行者を調査する所あり既に本年に於ても數名の表彰を行へり各位に於ても亦克く此の點に留意し地方善行者を調査して之が表彰の法を講ずべく其の篤行顯著なる者に付きては本府に上申あらむことを望む

官民の接近融和は官制改革以來特に意を致せる所なり凡そ施政の要諦は爲政者が社會の實情に精通して民衆の實生活に適應するの施設を爲すに在り果して斯の如くならば民衆も亦克く施政の精神を諒解して其の施行を圓滑ならしむるを得べし故に爲政者は有ゆる機會を利用して進んで民衆に接近し互に意思の疏通を圖るの

に努めざるべからず然るに地方官吏中往々にして官憲の積弊たる尊大の風に囚はれ堅く門戶を閉鎖して民衆との間に溝渠を設くるものなきにあらず斯の如きは啻に施政方針の徹底を害するのみならず反感誤解亦其間に生じて民衆の怨嗟を招くに至るなきを保し難し今や一般民衆漸く統治の公正を諒解し當局に信賴するの傾向を見るに至れるを以て地方行政の任に膺れる者は溫情と誠意とを披瀝して民衆に接し懇切と周到とを以て執務の要諦と爲すを要す各位は深く之に留意して部下職員を戒飭指導せられむことを望む

文化の確立は國民經濟力の進展に俟つ所多し是れ列强が經濟政策の樹立と貿易の發展とに焦慮しつゝある所以なり而して世界經濟の大勢は戰後異常なる產業の膨脹を緊縮し鞏固なる基礎の上に之が健全なる發達を期せむとするにあり財政並行政の整理は實に世界の大勢に順應する所以にして亦一國經濟力の充實を圖り文化の進展に寄與する所以に外ならず中央政府に於ても近く財政並行政の整理を爲すの意圖を有するもの、如し朝鮮に於ては其の統治尙草創に屬し財政並行政上整理を爲すの餘地渺しと信ずるも而も周密の注意を拂ふに於ては組織を單純にし費用を經濟的ならしむる餘地渺しとせず各位は深く此の點に留意せられむ事を望む

形式的政治の弊を打破し事務の簡捷を期するは就任の當初に於て特に聲明し其の後亦屢各位の注意を促したる所なり爾來本府に於ては諸般の法令を改正し繁縟の弊を去り能率の增進を議し來りたるも道及府郡島の實況を査察するに尙刷新を加ふるの餘地頗る多きを認む本府監察官の復命及過般本府內に於て事務狀況を查閱せしめたる結果に徵するも各道より本府に申達すべき書類にして殆ど何等の理由なくして數箇月保留せられ若くは本府より地方廳に照會したる事件にして甚だしきは數年を經過し數回の督促を爲すも回答なきものあり此等は固より出願者の意圖事情の複雜等に由り已むを得ざるに出でたるものならむも畢竟事務簡捷の精神を忘却するものと認めざるを得ず凡そ文運の進展に伴ひ各般の行政事務は益複雜に赴くに不拘之が處理の任に膺る職員は俄に增加する能はざる事情の存するを以て處務の迅速簡易を期する上に於て工夫考慮を要すべきは當路者の寸時も忽にすべからざる所なり各位は益事務の簡捷に意を用ゐ部下を督勵せむことを期せらるべし

今や帝國は外四大强國の班に列して負荷重きを加へ內文運の勃興に伴ふて時務繁を加ふ之を朝鮮統治の上より見るも其實効を收めんが爲には尙幾多の難關を突破して猛進するの覺悟あるを要す余は至誠を傾到して皇猷の翼贊を期するの外他意なく各位に於ても此の趣旨を體し拮据淬礪以て治政の美果を貽されむ事を望む

ゼノア全權會議休會

【ゼノア電報】全權會議は二日午前財政及運輸委員の報告を可決したり露國首席委員チチエリン氏は之につき同意をなし露國民は平和政策によつてのみ發展の繁榮を保ち得べし歐洲の復興は戰債處理に待つと述べ伊國外相シヤンツアー氏は露國政府の態度を支持し全權會議は休會し經濟委員の報告に干する討議は延期されたり

吳佩孚氏戰死說

【北京電報】三日吳佩孚氏は戰死せりとの說あり

徐總統等停戰運動

【北京電報】徐總統王士珍氏等は夫々關係大官に停戰の運動を開始せり然し未だ一度の大總統さへなきを以て效を奏するや否やは疑問なり

支那山東條約批准

【北京電報】徐總統は三日山東條約を批准し而して直に命令を以て其の旨公布し且つ顏外交總長に對し日本と批准交換の準備をせよと命じたり

對支二條約も批准

【北京電報】徐總統は華府會議で締結したる支那に關する二條約を批准し命令を以て之を公布せり

大御所評定のぞ記（二）

▼毎年四月末開催の道知事會議も本年は王世子殿下御歸省の事ありしため都合上五月に延ばされたもので觀兵式午餐會を始めとし諸種の公式宴會に臨むべき關係上其の服裝の花々しさは勝からず異彩を放つてゐる

▼先づ着用服は普通の持物としてモーニング、燕尾、フロックコート、それに贅澤を云へば大禮服ありで此れだけでも一梱は充分ある筈だがまだ〳〵附屬品といふ厄介なものが影の形に添ふやうにくつゝいてゐるからそれを一々掲げると

▼ソフト帽子に山高帽、シルクハツトに杖、眼鏡更に履物の部に於ても尠くも靴だけで二足は要るおまけに宿屋りの用意として羽織袴に寢卷といふ最少限度に見積つても雜と以上を取揃へると二梱は缺かされぬ事になる若し夫れ之が整理に至つては到底殿方の手にあへたものでなく隨行は最少一人乃至二人は缺かされぬ仕末とある

▼試みに會議室の附近に設けられた隨行員控所とのぞいて見ると此れはしたり三十幾人といふ隨行連中が欠伸の假つ最中……それもその筈で朝の九時から午後四時頃迄此の控所で用無しの大欠伸をまぎらさねばならんのだから到底他所の見る目の樣なお易い役目ではないのである

▼某々道の隨行員は遂に所在なさに堪りかね某日午前九時頃から午後三時迄の六時間の內に出入の洋食屋に命を發しライスカレー三杯カツレツ二皿、ビフテキ一皿、コロッケ二皿、それにコーヒーが食後六杯、サイダー二本、タンサン一本といふ珍味を順番に平げた譯だが早速藥種店に飛び込んで胃活の御厄介になつたといふ滑稽にして悲壯なる珍、を知らしてゐる

朝鮮北鮮航路

朝鮮郵船の北鮮航路近況を聞くに元山浦潮間は既報の如く命令航路として總督府より年額十八萬五千圓の補助を受くる事となり目下咸鏡丸、平壤丸二艘を使用し清津、元山雙方より隔日出航定期運航を勵み居れるが開始以來本航路を利用する[illegible]增加しつゝありと

金剛電鐵と京城送電

金剛山電氣鐵道會社は發電機材料既に到着目下据付工事中にして發電所より鐵原に至る六十哩の送電線路の架設工事も最近入札を了したるが京城鐵原間五十餘哩の送電線路は今尙架設するに至らざるも之れ亦今年中に入札に附すべく同社が京城に送電し得る動力は三千キロワット中二千五百キロワット內外にして京城電氣會社に對しては久しき以前より商談中なるが未だ纏らず漢城電氣局との間に契約は成立せしもの、如し而して同社は京城に於て動力の供給は電燈線の反對に遭ひ居るも送電線は電話線の線路と衝突するを避くべく地下線によるか或は京仁電鐵と特約を結ぶの外なかるべく該線は右供給動力を以て京仁電鐵を計畫するもの、如く傳へられつゝあり

价川輕鐵運轉時刻

平安南道价川輕便鐵道は本月一日より列車の運轉時刻を改正したるが新安州發列車時刻は左の如し

午前七時四十分　同十一時
午後二時三十分　同五時五十五分

實業視察團歸城

去る四月十四日出發せる京城府主催實業視察團は東京、大阪、京都、長野、新潟等に於ける產業組合機關其他の實況狀態の視察を遂げ五日午後七時五分南大門驛着歸城の筈

辭令

愛知縣立女子師範學校教諭　木藤　重德
任朝鮮總督府編修官兼總督府師範學校教諭
叙高等官六等
學務局勤務を命ず（編修官）
補京城師範學校教諭（師範學校教諭）
總督府師範學校教諭　河野　宗一
兼任朝鮮總督府高等普通學校教諭
叙高等官七等
補京城第一高等普通學校教諭
總督府高等普通學校教諭　高力　得雄
任總督府高等普通學校教諭
叙高等官七等
補全州高等普通學校教諭
總督府判事　里見　寬二
任朝鮮總督府檢事
叙高等官三等
補大邱覆審法院檢事
總督府屬兼總督府道警部　高橋　新也
任總督府道警視
叙高等官七等
咸鏡南道在勤を命ず
總督府檢事　野尻　兩太郎
依願免本官
總督府郡守　具滋　錫誠
陞敍高等官六等
敍正七位（以上二日附）
總督府郡守　具滋　錫誠
文官分限令第十一條第一項第四號に依り休職を命ず
上野　毅府
伊集院　文吾
松永　德郎
酒見　恒次
荒川　昌三
澁川　正義
村田　左文
各通
朝鮮總督府司法官試補を命ず京城地方法院及同檢事局にて事務を修習すべし
總督府醫院醫官兼總督府京城醫學專門學校教諭　大澤　勝
文官分限令第十一條第一項第四號に依り休職を命ず
歐米各國に於ける內科學に關する調查を囑託す
囑託　大澤　勝
歐米各國へ出張を命ず（以上三日附）
出府命令
平壤高等普通學校長　田中　玄黃
出府を命ず

▲分掌郵便局長歡迎宴　目下遞信局に於て開催中の分掌郵便局長會議に列席の各分掌局長歡迎宴を四日午後五時半より遞信局各課長主催京城ホテルにて開催せり

府內安國洞一三二番地大東斯文書院會計課長朴泰寶（五四）金周鉉（四五）[illegible]より現金二千五百圓を竊取逃走したり犯人嚴探中であると

仁寺洞に天然痘

株金拂込領收證紛失公告
一　京城穀物信託株式會社株金第一回拂込領收證　第一九三號　第一九四號　計貳枚
一　名義人　河野竹之助殿
一　取扱銀行　朝鮮殖產銀行
一　紛失月日　大正十年十一月十五日
右名義人ヨリ紛失ノ旨屆出ニ付自今無効トス
大正十一年五月四日
京城穀物信託株式會社

登記公告
●長湖院金融組合（變更）大正拾壹年參月參拾壹日現在出資總口數九百八拾五口拂込タル出資ノ總額四千貳百拾四圓拾七錢ニ變更ス
右大正拾壹年四月貳拾九日登記
京城地方法院利川出張所

御宿　菊水館　京城若草町新道背洞宗前入る
○親切丁寧宿料勉强

拜啓今般拙者三井物產株式會社京城支店を辭し長谷川町に店を自營仕る事に相成候就ては永年同店に勤務中は公私共不一方御引立に預り候段深謝仕候今後は倍舊の御指導を賜り度左記の通り營業開始仕候間何卒御愛顧の程伏而奉願上候右御挨拶旁々御披露申上候　敬具
京城府長谷川町一番地
營業科目
一、三井物產株式會社木材大口販賣代理店
一、三井物產株式會社保險部代理店
一、小野田セメント特約販賣店
一、材木並ニ木材販賣
長澤紀代司　電話四四番

てんかん
子供のヒキツケ
はドンナ重症でも自宅で治療する事が出來ます無代で救ふ切手三錢送れ
名古屋市中區南小川町　致生館

御注文は各宮家御用達　靴と鞄　御旅行用靴
東京市京橋區南傳馬町　內田靴鞄商店

煎餅職人一名
燒物職人一名
至急入用
○希望の者は本人來店面談あれ
釜山本町一丁目　內外製菓販賣
御問屋　高知屋商店　電話長一二四二番

純西洋種花卉野菜種子新荷着
◎着荷種類二百十八種
◎時期は今　◎後れて悔ゆる勿れ
◎園藝趣味に生き……小資本を以て確實に四割以上の利益を得んとす……國家經濟に貢獻しろ人は左記に熱讀されたし
現今衛生的方面には菜食主義は一般に稱へられ甚しきは絕對菜食を唱道する醫學大家さへ現はるゝに至れり此時に當り我社は新荷着を得さし一大販賣の擴張をなし各府縣に特約店を設置し迅速需用に應ずる事とせり此機を逸せず至急申込まれたし
一、一縣一郡に總代理店を置く
一、一村に一販賣店を置く
◎我社の特色
一、我社は英米は元より佛、獨、伊、濠洲、南米の種苗會社と直接取引せり
一、我社は米國には店員を常置しあり
一、我社は新種の輸入に全力を盡し且つ安價に迅速に需用者に配布す
一、我社は外國一流會社より輸入のものを米國農學試驗場により最嚴密なる試驗をなしたるものに非ざれば販賣せず
一、我社の技師は米國に十七年間留學し且つ實際に農園を經營せし者なれば最も信用するに足る
一、我社は得意先の御希望により實費を以て本邦農耳種の輸出の仲介をなす
一、我社は年頭を挑けて物內を賣るものに非らざれば我社頒布の種苗に對しては絕對責に任ず
特約店御希望の方は御申越次第特約取引店手引及營業案內を呈す
カタログ一部郵稅を要す
起耕萬能　日本特殊鋼製作所製品
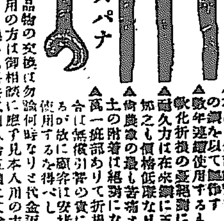

◎無双鋼の特色
▲本品は全部高價なる特殊鋼を以て製作す
▲數年連續使用するも摩滅の虞なし
▲耐久力は在來鋼に五倍す
▲而も價格低廉なり
▲倚農家の最も苦痛とする土の附着は絕對になし
▲萬一破損ありて折損の場合は無償引替の責に任ず
右宣言に違ふ時は品物の交換は勿論何時なりとも代金返戾す
特約店又は多數入用の方は御相談に應ず見本入用の方は起耕萬能に限り特に引換小包料共貳圓八拾五錢にて送品す
大阪市南區鰻谷町通二丁目三十三番地
萬國種苗株式會社
代表取締役　小林鶴三郎
電話南五〇八三番　振替口座大阪六一〇二二番

將來の禍根を慮れ

問題より議論の大い高女問題

平和郷大田の爲めに惜む

【大田】大田高等女學校敷地問題に關する組合會議は三日午後二時三十分より組合會議室に於て開會した、例の如く渡邊管理者議長席に着き各議員の提出に係る敷地變更建議案に就て審議する調査委員會を開く旨を宣するや野間議員より調査委員會に於て調査せる結果既定敷地に比し約二千圓の増額を見るも紛糾せる議題を拾收し大田將來の平和を計るには敢て之を惜まざるものなりとて買收費、地均費、校舎建築費等を詳細に說明して全員の贊成を求め本間議員は既定敷地に比し校舎及附屬建物等全部完成の曉には約三千圓の利益ある旨を述べて贊意を表し鈴木、永野兩議員よりも同說あり更に休憩の後再開本會議に移る野間議員より委員會と同說を述べて贊成を求め本間議員の贊成あり鈴木、永野、藤井、富山議員は既定地は鐵道線の土地よりも遙かに優れり殊に既定地は前議員の總意に依る決定なり今日之れを否決するは前議員に對し非禮にして且つ議會の體面を傷くるものなりとて反對し野間議員は既定敷地を維持するものは二三利害の伴ふもの、反對するものにして學ひ全員一致にて贊成を得ば大田平和の爲め幸ひなりとて建設案維持を主張し滿場議論紛糾を重ね遂に議長は第一建議案原議員提案第二建議案野間議員提案の順序に採決に入る旨を告げて一休を宣し五時五十分開會原議員提案の第一アカシヤ林の採決に入る野間本間兩議員の贊成あり之れを起立に問ひたるに賛成五反對五名の同數なり議長は原案に反對して原案は脆くも破れ第二野間案の採決を宣し賛否を起立に問ひたるに原案同樣賛否相半す茲に於てか議場殺氣立ち形勢穩ならず渡邊議長は決定を延期せられたしと議場に諮り一同異議なく茲に於て一時議長の裁決を俟つ事となり時に午後六時三十分而して該問題は議長の裁決を俟たずして兩者間に諒解を得ざれば將來紛議を釀すべき形勢にあり

パルプ輸出税免除

【安東縣】鴨綠江製紙株式會社の製造にかゝるパルプ内地輸出税免除の件に關しては豫て同社より安東領事館の手を經て北京外交部及び稅務司に對し交涉中の處昨年來の懸案たりし輸出稅免除の特別取扱ひは機關の承認を得て現行稅率に適用するものと認められ允許の旨安東領事館に通知ありたり

新義州の金融

三宅殖銀支店長談

【新義州】新義州の金融は主として木材資金米豆資金及び不動產資金なるが木材は大阪石井商店の破綻が殃をなし木材の内地輸出は殆ど杜絕したるを以て總ての關係から朝鮮内地の取引ある時に過ぎず朝鮮の建築界も其の大部分は營林廠の官給材多きを占むるを以て現在流銀の手を藉る木材は一日五六萬圓に過ぎず一般に輕微なる推移しつゝあり米豆資金は現在使用し新義州商市を合せて二十萬圓内外なるべきか現在新義州には米穀市場ありて相當の成績を舉げつゝあるも同市場をして以上の實績を舉げしめんと欲せば先づ滿洲方面より新穀を内地に輸出せらるゝ策を建つるの必要あるべし不動產資金も相當多忙を極めつゝあり本支店四月末の帳尻は貸出し三百二十萬圓內外にて預金は僅かに五十萬圓內外なり要するに一般の金融界は逼迫を告げつゝあるは何處も同じき事に屬すと云々

府の新税徵收

【釜山】釜山府では財源の一つとして本年度より内地に於ける第三種（個人）所得稅と同性質の戶別稅を新設實施する事となり四月五日の府協議會に於て年收千圓以上ある者に對し賦課する事に決定した之れを基準に條例の作成中であつたが此程總督府に向つて認可申請中である該條例は認可と同時に發布し四月一日に遡つて徵收の筈で夫々之か申告書を早手廻しの配布中で此新稅に依つて年額四萬圓の歲入を得る豫算になつてゐる

大田川浚渫申請

【大田】大田を貫流する大田川は幅員に比し水量常に少く爲めに其流るゝ曲折も甚だしきより雨期に入れば自然流水を増し護岸堤防を破壞し毀損に多額の經費を要するのみならず減水の場合は山地より流出せる土砂は河床各所に堆積し水流は依然として曲折を極むるを以て河床の浚渫をなさしむれば年々之れを繰返し其の損害を増大するのみなるを以て大田面の事業として之れが浚渫を行ひ土砂を賣却して面財產を増殖せしむるの計畫を樹て當局に出願の手續を提出せり

穀物市場開始

【鎭南浦】穀物現物市場は目下鎭南浦穀物市場協會の手にて設立準備中の處未だ全く開始の運びに至らざるもの、ある模樣なるも來る八日頃より開始の運びとなるべく目下準備中なり

給水時間延長

【安東縣】安東水道は近來滿水貯水共相當の水量となりたるを以て五月三日より午前は六時より三時間午後は四時より三時間給水する事に決定實施せり

人事係を廢し相談所を新設

【平壤】平安南道警察部保安課では從來各警察署保安係で取扱つて來た所謂人事係を廢し今回更に人事相談所を各警察署に新設し民衆の爲め便宜を圖り常に温かな心を以て接し其の人事相談所の實を擧げる計畫だと

平南土木事業

秋月道技師談

【平壤】平安南道では目下平安南道陽德、成川間道路及平安南道順川より安州に至る道路の改修に着手しこれが道路を經る道路工事を施行せんとして居るが順天より成川に向ふ道路は物資の運輸上最も必要なるものと見るべく地方民も之が達成を希望してゐるから近く實地踏査を終了して測量を開始しやうとしてゐる又三等道路の災害復舊工事は昨年度來...

共同水路調査

【安東縣】昨年來繼續中なりし日支共同鴨綠江水路調査は支那側より海關技師として英國人ミルス氏過日上海より來安日本側より千村技手不日來安共同調査する事に決定せり

三業組合大會

釜山で第二回

【釜山】昨年京城で開催された全鮮料理屋、飲食店、貸座敷の三業組合では六月三、四、五の三日間に亙り第二回大會を釜山で開催する事になつた、所が候補出席者も第一回に比べ約倍數の三百名に達する見込で當地三業組合では目下準備中であるが少くも費用が七、八千圓はかゝるだらうと云ふ

湖南自轉車競走大會

未曾有の盛況を呈した

我社優勝旗は全州金基文君に

【全州】我社全州支局主催に係る湖南自轉車競走大會は既報の如く三十日全州運動場に於て擧行された當日は好晴天にて人氣頗る旺盛を極め殊に少年選手にも京城選手在りたるも武德殿前にて一隊となり中分なき運動日和となつた競技場も入場を以て溢れさしも廣き競技場も京城選手の勝となり一二組三流二流一流と刻々熱狂的應援の下に順を追ひ二流一等には京城の水自轉車店の少年選手の勝となり一流選手中にも京城選手在りたるも遂に全州の金基文君に一等を取られ熱狂し切つた觀衆は總立となり多數警官の制する運搬なく中途故障を起し全州の金基文君に熱狂した觀衆は一時は京城側の應援者は會場に飛込みを開かばこそ混雜限りなく遂には競走中止解散を命ぜられたるを以て競走中止解散を命ずるも更に納まらず聯合會競走を見ずば一寸も動かずとの意氣込み凄じく人氣は極度に緊張した態度にて聯合を開始するや前回の四十週を十周減じ三十週としたるため最初よりスピードをかけ京城選手は今度こそ優勝せんと猛烈な競走を演じ最後の一週決勝點に近くや俄然全州金基文君がスピードを出して肉薄し僅か一二寸拔いたと思ふや車輪と打ち附かり京城選手は地上に倒れたるを見るや京城選手五人の應援者附添ひ四流紅組の勝ちとなりたれば選手紅組に各二名に同じく紅白の幟を配布しありたるを以て採點の結果は勝組として二十餘名にモス刺繡入り風呂敷を配り來賓二百名に對して一時より本競走に入りたるが京城よりは淸水自轉車太田自轉車等より二人の選手に五人の應援者附添ひ四流一時は騷記帳其他を配り中食とし、午後

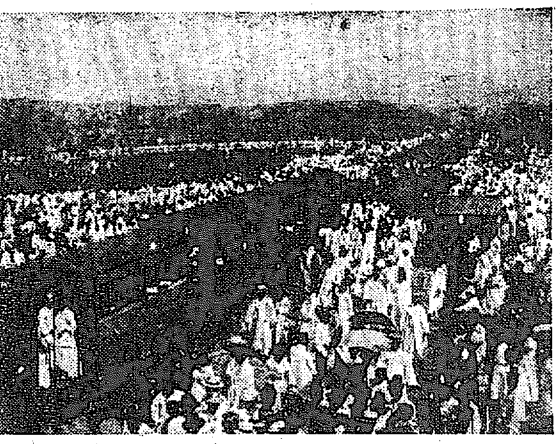

全州支局主催湖南自轉車競走大會の盛況

日本育兒院支部

平壤に移轉

【平壤】全羅南道光州日本育兒院支部は今回愈平壤に移轉する事となり主任山中春吉氏は盛に收容してゐた八名を率ゐて平壤に着したが平壤及び地方の孤兒を多數收容し不幸な孤兒救濟に努力すべく目下孤兒院の爲め活動中である

本町國際館に於て所謂大會を開き次いで第二日目は虎丸で晚餐會を開き各地の提案事項を協定し同夜芳千閣で協定した議案事項を協議確定し同日午後から新築の國際大平館で釜山藝妓連の手踊りを餘興に供し第三日目は淸安の宴を風光明媚な松島で開き諸種の餘興の外網引を實地にて見せて金鯛、澳洲鯛なる鮮魚をお土産に贈らうと云ふ素晴らしい意氣込みで釜山からの申込所には各所に於ては、勢力するかも知らぬ實業家大會の順序として商工俱樂部で第一日が開會所構内の商工俱樂部で云ふので大會の順序と大會を離れ他所に優るとも劣らぬ歡迎振りをしてゐる模樣である折角催するならそこと云ふので之れが設出策に腐心しある

度に於てては地方經濟の關係上工費約一萬六千圓の工事總額二十五箇所で昨年其他八十箇所を施行する豫定で既に其の一部中和祥原陽德鐵山線は工事に着手したが其他の箇所も順次着手する豫定であると

道路の災害を蒙れる道路は昨年度の三等道路災害は總額約七萬圓であるが十一年度即ち本年に於ては地方經濟の關係上...

飛機南浦訪問

【鎭南浦】在鄕軍人會は春季總會開催の都合なりしも同會より鎭南浦に平壤飛行隊へ向け派遣方申請中なりし飛行機の鎭南浦訪問實現する事となり爲め總會を延期し當日は專ら其の歡迎に全力を盡す事となりしが右飛行機は愈三日午前十時半飛行し來り水道山を中心として旋回を行ひたるが見物人黑山を築くの狀を呈したり機は着陸を爲さず暫時空中に其儘平壤へ歸航せり

春川大運動會

優勝旗は後經學へ

【春川】官民合同春季大運動會は豫定の通り去る三十日を以て盛大に擧行せられた早朝より音樂隊は自動車で全市街を廻り宣傳をなし競技目錄を配付した競技四十餘種中優勝旗爭奪マラソン競走は各官廳及各學校より選手一名づゝ選拔して之を行つたが遂に春川學校の勝に歸した今回の運動は頗に春川として始めてのことで非常な盛況であつた

暗葬屍體は天然痘でない

【釜山】既報の古館通間男太郞氏所有の山林中に天然痘にて死亡せる疑ひある暗葬屍體五十餘個あり之れが發掘の上二日朱警察醫代理隅川醫官とめ釜山署では搜査班を組織し屍體の現場に出張し檢屍の結果天然痘患者の屍體にあらざる事判明し府民一般安堵の胸を撫で下ろした

自彊會コート公開

【平壤】平康警察署職員の組織に係る自彊會では内鮮人官民の接觸を計り一面職員慰安の方法として警察署構内にテニスコートを設置し一通りの器具を備へ一日から公開した（平康）

安東小學校工事

安東小學校第二校舎は滿鐵本社に於て設計中なりしが去る三日安東工務事務所に達したる内報によれば本月十日頃本社の認可ある見込みに付認可と同時に本社に於て入札に附し本月中旬頃より著手の見込みなりと（安東縣）

著しく發展した

新義州府

【新義州】新義州府の發展は近く安北道廳の移轉を控居る事とて日に月に著しきものあり本年三月末の調査による時は内地人一千二百五十二戶人口四千四百六十七人鮮人戶數二千二百八十戶人口九千二百十九計二戶人口一萬六千六百四十六百九十二戶人口一萬六千六百四十人を算したるが四月中に於て内地人は戶數十三人口七十七鮮人七十一戶人口三百五十九人を增し本年一月以降の增加は實に內地人八十二戶二百五十二人鮮人二百八十戶千二百八十九人支那人四戶五人合計三百六十六戶一千五百四十六人を增加せり而して退去者は累計三十三戶百四十九人なるを以て四月末の現在戶數は四千七百八十七戶一萬七千三百七十六人に增加

し尙ほ堤防外附近の鮮人部落として發展し新義州府外附近に於て鮮支人の移住し來るもの多く其の數約三千人を算すべきを以て現在新義州府及び其附近を合する時は優に二萬人に達すべく來る大正十二年末には或は人口三萬人に達するに到るべし特に注目すべきは支那人移住者の增加にして彼等は主として鑛物工業、織紺工業に着手し府外に於て釀造工業上に一勢力を扶植しつゝありと云ふ

釜山商議役員認可

【釜山】釜山商業會議所役員は四月八日附認可申請中の處二十五日附を以て認可の指令三日會議所へ到着せり

大田始興間驛長會議

【大田】京釜線始興大田間の驛長會議は十八日頃社友會大田支部會館に於て開會し運輸其他に關し打合せをなす筈なり

長富瓦斯所長

滿鐵安東瓦斯作業所長長富乘氏は二日午後四時三十分着列車にて安東に來り三日は山中地方事務所長其他と同道瓦斯計畫豫定地を實地に調査する處ありたり（安東縣）

關知事著任

新任安東縣知事關毅忠保氏は過日著任に付二日前知事林鹿凝氏を帶同して安東領事館、安東警察署及び安東地方事務所等を歷訪せり（安東縣）

吳光新氏再來

吳光新氏一行は二日入港長平丸にて來連直に奉天へ急行せり（大連）

陸軍大學生一行

陸軍大學生十七名は校長村中將引率の下に滿蒙視察の目的にて一日午後二時門司出帆の哈爾濱丸に搭乘三日朝著連せり（大連）

柞蠶絲强調

【安東縣】安東縣の柞蠶市況は依然取引閑散なるも去る四月末には興東公司が約四十梱を取引し尙ほ一千百二十三梱（七百七十五梱見當）にて內地向け商談中にて目先は聯か續調を呈しつゝあり目下安東の在荷は上絲二百梱ヌソ物六百梱內外の見當なりと（安東縣）

連帶輸送宣傳

全北鐵道事務所では本國三郞氏は一日より約二週間の豫定にて全鮮各驛要の驛所在地に連帶輸送宣傳のため出張せり（全州）

滿鐵社宅建築

安東工務事務所管内安奉線鳳凰城の内滿鐵社宅四戶建て一棟煉瓦造平家の新築工事は去る四月末入札に附したる結果工費約一萬五千圓にて吉川組の手に落ち不日工事に著手すべしと（安東縣）

貯金宣傳活動寫眞

【島致院】來る六日午後七時より鳥致院郵便局にて殖產銀行府當局宣傳巡回活動寫眞を舉行する筈而して本會は當地が封切りなりと

南滿工專入學式

今年度より昇格したる南滿洲工業專門學校の入學式は一日午前十時より市内伏見臺の同校講堂に於て舉行せられ來賓として早川滿鐵社長代理伊藤理事、田中滿鐵地方部長、淸谷學務課長代理、戶田滿鐵學務課長代理職員及び校長以下生徒職員全員二百餘名整列し校長の式辭並に訓示あり早川社長の

春作蠶放養

【安東縣】國境方面に於ける春作蠶は四月二十七八日頃より夫々發蛾を見つゝあるが安東以北の鐵道沿線地方は五月三四日頃を以て全部の放養を終るべく滿洲地は朝鮮側に比し約四五日遲延を見るべしと（安東縣）

講師囑託

新義州公立商業學校法政經濟科の講師として平壤地方法院新義州支廳早田檢事を囑託する事となり四月二十八日附を以て本府の許可ありたり同氏は帝國東京大學出身の法學士にして法政經濟を專攻したる人なりと（新義州）

訓辭ありて三月學生は建築分科十二名土木分科十二名鑛學分科六名機械分科六名合計三十六名なりき（大連）

竹下面長追悼會

前鳥致院面長竹下關氏追悼會を來る六日午後一時より高野山にて行ふ（鳥致院）

銀行會社

平南金組聯合會

【平壤】平安南道金融組合聯合會にては來る五月十五日午前十時より道廳内に於て第四回定時總會を開催し大正十年度事業報告書類の承認を附議すると因みに同會大正十年度の決算は總收入十七萬八千四百十八圓六十八錢で總支出十五萬四千四百六十六圓九十七錢差引二萬三千九百五十一圓七十一錢なり右の利益中損失金其他を控除したる純益金五千圓を定時總會に附議する筈なし右の積立金として五千四百十二圓を利益金に配當すべしと

鑛山業會社復活

久しく休業中なりし滿洲鑛山株式會社は鞍山事務所長を迎へ今回陸羽總督府の下に在奉天事務所長として新任したる氏を同社の監督官として駐在せしむる事となり兩氏は數日前既に著任したるを以て始めて操業を開始する事となりたるが高橋北京より滿洲鑛山に要する護照の交附を見るには多少の時日を要すべしと

協濟公司創立總會

【奉天】一日創立總會開催の筈であつた協濟公司は都合により三日午後三時から創立事務所に於て創立總會を開催する様に延期した

地方集會

▲島德蔵氏披露（奉天）滿蒙毛織取締役會長島德蔵氏は三日來奉四日午後六時より官民有志多數を金龍亭に招待晚餐會開催五日發北行すべしと

▲四國人野遊會（安東縣）在安東居住四國出身者を以て組織する四國人會は三日午後三時より鎭江山朝日閣に於て野遊會を開催せり

▲副長少佐張宴（大田）今回大田第三大隊長として著任せる副長少佐は六日午後六時より大田官民有志を將校集會所に招待し晚餐の宴を張る由

▲朝鮮人總會（安東縣）安東縣朝鮮人總會を六日午後一時より安東公會堂に於て開催の筈

地方人事

▲吉野小一郞氏（哈爾濱理事代議士）哈取定時總會出席中の處四日歸奉（奉天）

▲神成季吉氏（大連商議副會頭）賀田組に關聯辭職せしも二十八日役員會の決議にて留任する事となる（大連）

▲平石道人氏（旅順高等法院長）垣内書記を隨へ司法官會議列席の爲二日臺南丸にて上京（大連）

▲藤平泰一氏（滿洲事務）滿洲各支店巡視中の處四日歸安（安東縣）

▲金雨英氏（安東副領事）三十日奉天へ出張二日歸安（安東縣）

▲淸水久一郞氏（東拓大田支店事業係長）江景駐在員事務視察として三日出張四日歸店（大田）

▲成田昌俊氏（成田醫院長）出張中の處二日歸安（安東縣）

▲中島三代彥氏（鴨江製紙理事）定時總會出席の爲め三日上京（安東縣）

▲橋本秀久氏（採木公司總務課長）歸省中の處七日歸安の筈（安東縣）

眞に本邦人の肌膚を整へ毛髮の色艶を美しくする特徴ある

○ミツワ石鹸（みつわせつけん）

ミツワ石鹸は化學上の純石鹸であるばかりでなく、特異の製造法を以て本邦人の皮膚毛髮の洗滌に適して美容美髮の補助となることを第一の條件として精製したものである、夫故に品質は飽くまで純良、温雅な芳香を有し、適度の溶解性を具へて浴室に用ひて半途に溶け崩れる憂がなく、頗る家庭經濟に適したもので、肌膚を養ひ榮養を助け、色艶を美しくして白粉の乘伸を自由にし、生彩ある化粧美を發揮するには、最も適合した理想的の洗料である。

○ミツワ石鹸の特徴

一、原料の嚴密なる精選は、脂肪に香料に苟も刺戟を感ずべき虞あるものを用ひない。

一、本邦人の嗜好に適する温雅な芳香がある。

一、適度の溶解性を具へて、能く水にも溶解し而も浴室に用ひて半途に溶け崩れる憂がない。

一、本邦人の皮膚毛髮の洗滌に最好適である。

一、頗る實用的なる故に家庭經濟に叶ふ。

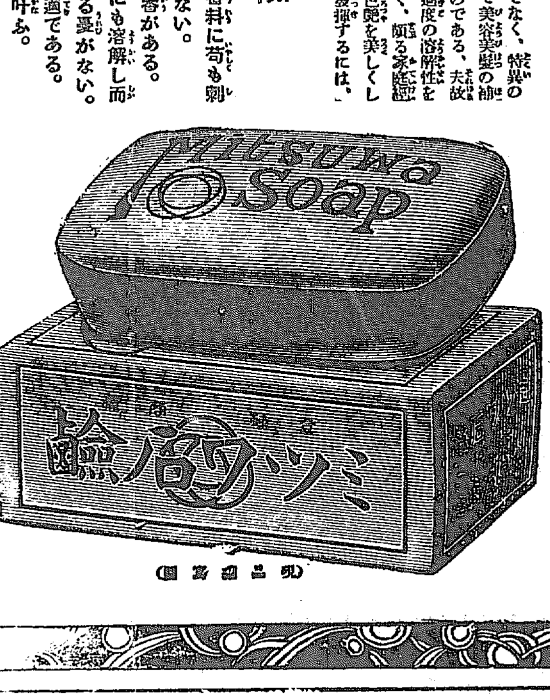

（現品寫眞圖）

大形	金 參拾錢
中形	金 貳拾五錢
小形	金 拾錢
極小形	金 七錢
赤十字入	金 四拾錢
芳香三番	金 四拾五錢
水石鹸	金 五拾錢

內地以外は關稅運賃を加ふ

品質は純良、如何なる洗濯石鹸に比べても値段の割合が一番安い、理想的の徳用品

○實用白石鹸（みつわ・しろしやぼん）

落がよくて石鹸臭が殘らぬ洗濯用石鹸

布巾や食器を洗ふに適した臺所用石鹸

ミツワ石鹸が本邦人の皮膚毛髮の洗滌に適してゐるやうに、この○實用白石鹸は洗濯、臺所、流元用として、最も經濟に適した石鹸である、品質はミツワ石鹸製造所で十分吟味した優良な原料を使ひ、研究した製造法で精製したものであるから、頗る純良で、從來の多くの浮石鹸や、白石鹸又は洗濯石鹸とは、比較にならぬ程優良なものである、その上價格の安いこと、汚垢を落す力が強いことなども亦共特色となつてゐる、この石鹸の用途は甚だ廣く、工場用、洗濯用は勿論、臺所用としては食器や布巾を清潔にする爲に、常にこの石鹸を用ふることは、衛生に叶ふことになる、大抵の家庭では食器を拭ふ布巾の洗濯を怠つてゐられるが、布巾は勿論食器も常に清潔にして置かねばならないものである、この純良な○實用白石鹸を以て、食事の都度洗ひ淨めて、清潔にして置くことは、家庭衛生の上から肝要なことである。

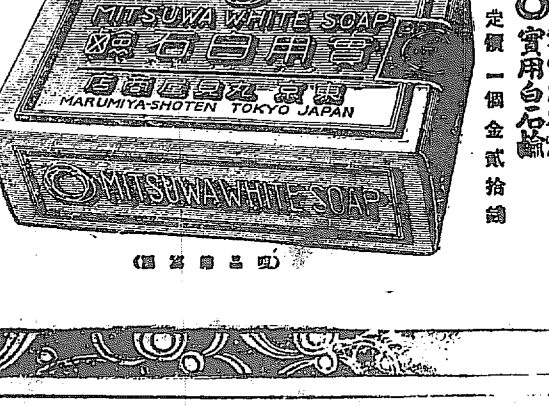

（現品寫眞圖）

○實用白石鹸 定價一個金貳拾錢

ミツワ家庭藥
ミツワ椿油
肝油ドロップス
ミツワ人參葡萄酒
ミツワ規那鐵葡萄酒
ミツワポートワイン

發賣元 ○ 登錄商標

東京市日本橋區橋町四丁目
藥劑・滋養品・石鹸・香粧品・小間物問屋
丸見屋商店
電話浪花三〇・四四八・四四九・四五〇・三〇〇〇
振替貯金口座東京七一〇番

大阪商船

女學生の新しい傾向

哲學、社會學等の研究が盛となり 服裝も著しく進歩して來た

草木の成長して行くと同じく社會もまた時々漸々と進歩し、從つて道德なども之に伴ふたものでなければなりません、然るに古い型に嵌つた人々は飽までも徳川時代の女大學式の道德を要求し、一定の型に當て嵌めやうとしますが、それは大に矛盾した考へであります、徳川三百年の間はかうした女大學式の道德が固く根を張つて少しも動く事を知らなかつたのであゝした沒落を見るに至つたのではないでせうか。漸一漸と進歩しつゝある社會を常に女學生等の思想も非常に動搖しつゝある事は當然なことであつて、恐慌すべきものでもなく、されば徒に無條件に樂觀してばかり居るべきでもない。

とにかく、智識慾の盛んになつた事は驚くばかりであります今迄は教科書のみで滿足して居たものが、現今ではなかなかさうでなく國語など一例を擧げて見ると、これ迄は平安朝時代とか奈良朝時代とかの古い文體のものを暗誦したり模倣したりして滿足してゐたが今ではそれ等のものはほんの參考にすると云ふに過ぎない。十年前のものは今日のものでなく、去年のものは今年のものでなく、尚進んでは來年の事までも洞察してといふ風に、生きた社會に直面して進み行きつゝあります。思想上にも非常な變化を來して參りました、藝術を求め、高尚なる愛を究めると云ふ深い意味の文學を要求し、更に之等を極むべく進んで哲學、社會學、法政の研究などが盛んです。そして學問には男女の區別なく、何學も差別なく平等に自由に研究すべきであるといふ堅い信念を持つてきました。それ故男女の共學を叫びやがては各專門學校の門戸開放をも叫ぶまでになりませう。

智識が進歩すると共に體格も著しく進歩を加へて來ました。步く時にも快活に伸びやかな生活に適する樣なのが喜ばれます。從つて服裝も勢ひこれに適した洋裝を要求するやうになりました。洋裝は日本人にはどうかと思ふ人もあるでせうが體格が立派になつて行けば從つて着こなしも完全に出來るでせう。

その他音樂、繪畫等についても十分に味はひ樂しむ事をするやうになりました事は、非常な進歩でありませう(三輪田元道氏談)

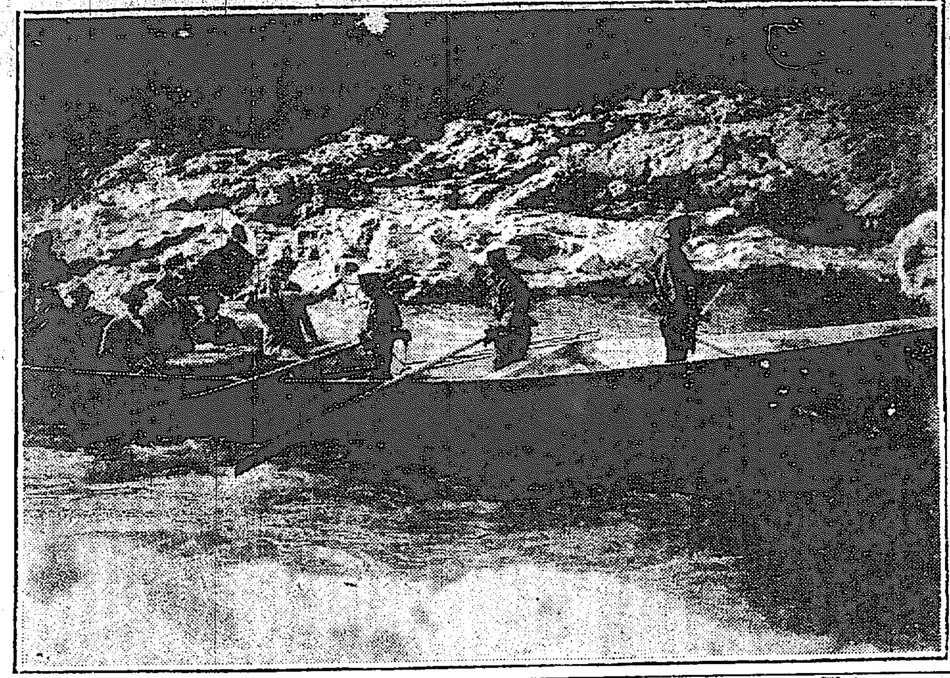

英皇儲御一行の保津川下り

英皇儲殿下は御一行と共に去る一日午後三時半丹波龜岡町山本村の渡船場から御乘船になつて矢の如き激流を下られ嵐峽の奇勝を賞ばれた、そして午後五時嵯峨の對嵐房に無事御到著相成つた、寫眞中日章旗を打振つて居らるゝのが英皇儲殿下

探檢小說 七ツ嶋 (三)

小林紫郎

二人の探檢少年は再び二の島へ舟を漕返した。そして二の島を熱心に探檢した。けれども井戸らしいものは無かつた。

そのうちに日が暮かゝつた。

『日も暮かゝつたし、お腹も空いた、どうしよう。』

と高尾少年が言つた。すると眞木少年が答へた。

『今日はこれで引上げて明日又やつて來ることにしようぢやないか。』

『さうしようか。その方が好さゝうだ』

と二人は明日の成功を期して舟に乘つた。舟に乘つて二の島から半町ばかり漕ぎ出したころ、二の島の海岸近くで崖でも崩れたやうな音がした。

『おや、あの音は?何だか崖が崩れでもしたやうな音だつたぢやないか』

『さうだね。』

二少年は顏見合せた。併し引返して見るにはもう時間がなかつた。

『明日のことだ。明日行つて見たら分るだらう。』

『さうだ〳〵。併しあれだけ探して極の井戸がないところを見ると、二の島にはないのかも知れないよ。』

『どうもをかしいね。明日行つて探し出せれば好いがね。』

やがて二少年は船を自分達の村の海岸へ漕返した。もうその時はすつかり日が暮てゐた。

『ぢや、失敬!』

『失敬。明日は七時にこゝへ來ることにして置かう。』

『好し、さうしよう。』

二少年は右と左とに別れて、自分〳〵の家へ歸つて行つた。

翌朝七時に、二少年は海岸にやつて來て、船を二の島へ漕出した。

『今日は大丈夫探し出さう。』

『きつと探し出さう。』

朝の元氣が二少年を十二分に力づけた。やがて二少年は二の島に上陸した。

『昨日の音は何の音だつたか、それから先づ調べて見よう。おや、おや!本當に崖崩れがしてゐるぞ。そして何だか彼所に轉がつてゐるぞ。』

『さうだ。何だらう、あれは?』

と二少年は急いで驅けて行つた。行つて見ると十間ばかりの高さの崖が崩れ、崩れ落ちた土の上に石の井桁が轉がつてゐた。

『ぢや、崖のところへ井戸が埋まつてゐたと見える。』

『さうだ〳〵。』

『天祐だ。今に井戸が發見されるぞ。』

『愉快だ〳〵。』

と二少年は崖を中心として、約一時間ばかり極の井戸を探して見た。併し井戸を發見することは出來なかつた。

『をかしいぢやないか。井戸がない。』

『ないね。どうしたのだらう。』

二少年は發見した井桁に腰を下して悲觀を吐いてゐた。その時高尾少年の目に、崖の下に、一つの穴が發見された。

『おや、彼所に穴がある。』

『あるね〳〵。崖の下へだらう。』

『行つて見よう。』

眞木少年もその穴を發見した。と二少年は穴の傍らへ飛んで行つた。穴の前には二つ三つの石が轉がつてゐた。どうやら井戸の縱斷面の一部らしく思はれた。二少年は急いで穴の内部を覗いて見た。(つゞく)

お節句

鯉幟の由來

今日は端午のお節句で勇ましい鯉幟が彼方此方の屋上に吹く若葉の風に泳いで居ますあの鯉を金太郎の抱いて居る鯉と思ふのは間違ひださうで、あれは支那の黄河の川筋を上る鯉が、龍門の瀧の下まで行つて、凄じい水勢に押しつ流されつ飛び越え躍り越えして、遂に龍門の瀧を溯り得る鯉は、化して龍となると云ふ故事に基いたもので親が子に對する暗示教育の材料として過去には用ひられて居たのであるさうです、今日でも尚此精神を應用すれば好個の戸外教育の材料となる天空快闊の地で鯉を眞直にし深呼吸をして斯うした故事でも語り聞かせ、眼に鯉の雄姿を仰ぎ見させ、耳に克己忍耐の必要を說いて、子供の心に強い印象を與へるのは智能啓發の上に必ず益する處があるでせう

新造連絡船 景福丸の就航は

十八日下關發夜行便から 高麗丸は修理のため入渠

新造の關釜連絡船景福丸はウエールス殿下瀬戸内海御巡遊御召船の光榮に浴し其任務を了へたる上來る十四日釜山入港官民の主なるものを乘船せしめて數時間港の内外を巡航し十八日午後九時三十分下關發の夜行便より愈就航する筈であるが同船の高速力は姉妹船全部が就航するまで之を出さず關釜兩地間の發着時間は夫れまで變更を加へず現在の儘とし新羅丸などと同じく關釜間十時間で航行の豫定である因に景福丸就航と同時に高麗丸は本月二十三日から入渠の上修理を加へることゝなつた(釜山電話)

新綠に再生する 白きベットの人達

―平壤慈惠醫院を訪ふ―

晩春といふ感じは西鮮ではほんの十日ばかり―濃艶の花が散る頃の甘き悲哀を味ふ頃が所謂晩春中の情味の深い一つであらう。爛熟した樣な晩春の黄ばめる夕陽に向つて病院の窓に倚る憂鬱な若人の胸にも、異郷の春に漂浪ふて永い病床生活に我と我が身を傷い抱き癒え難い病に泣く幾群かの人達にも今や新綠の若芽が芳香を漂はせて新しい再生の喜びと光明とを蘇生らす事であらう、白日に輝くポプラ若葉に包まれた平壤慈惠醫院の近況は如何にと朱塗のクラシカルな病院を訪れた

× × ×

長谷川事務官の話によると現在入院患者八十名、施療二百名で入院中十五名は施療、一日の平均外來五百五十名施療、沙里院、鎭南浦、安州其他地方の人が入院患者の大部を占めてゐる入院外來を通して一番多い病は内科である。傳染病は目下五名でチブスとヂフテリアであるが是から殊に注意が必要だ昨年四月から本年三月末迄の普通患者は入院二萬四千百四十四名外來十三萬四千百五十三名計十五萬八千六百九十七名施療患者は入院七千百三十一名外來九萬八千五百八十七名計十萬五千七百十八名普通施療患者總じて二十六萬四千四百十五人の病人が出來たわけで大正九年度よりも約二萬人の增加を示してゐる。凡て病人は心や目に慰安を與へる事が一番大切なので傳染室、婦人科、皮膚科の壁、天井、床板等の大修繕を行ひ普通病室は北室同じく修繕中他は新しく拵えて病人の感じを傷はぬ樣に努めてゐる。又小兒科待合室には玩具の數を增加し齒科には新しい器械を設置したが近く傳染室には附添にも便宜を與べる爲附添人用木製の臥床を設置する事になつてゐる。

× × × ×

初夏の風が白いカーテンに戯れると、白いベツドの人は枕ながらにそれを眺める。看護婦の純白な看護服も若葉のかげに見る時は一層けだかく思はせる。初夏の病院には麗しい傳說と再生の喜悦とがある。

× × × ×

今年の春先だつたか、ある男から騙されてモルヒネをのまされ大連から平壤のある料理屋に賣飛ばされた慘めな淪落の女がモルヒネ中毒で入院したと云ふ事をきいてから可成り長い日が經過した樣であるが例のモルヒネ中毒の女は相變らず苦しんでゐるらしい餘りにいぢらしい話に記者は病室を覗く事を止めた。

× × × ×

病院には種々の人が呻吟してゐる。或る者はそつと人知れず死んでゆく。輝かしい五月の陽光も亡びゆく者に最後の印象を地上にとゞめてゆく。マネーの豐な人もあらうがプーアにして明日の入院費用にも困り拔いて居り而も病は未だ癒さに全治を欲してゐる薄幸な人達もあらう。そして種々のおもひを秘めた病院にも夜となれば、又めい〳〵が安息と祈りの前に永遠の安息と和ぎとを祈りたい樣な氣持ちに漲らぜられる事であらう(平壤支局一記者)

二倍の志願者

好況の商業專修學校

京城商業專修學校が今年度より從來の科目制を修了年限二ケ年制の學年制に變更其教育程度も引上げ新入生の募集中であつた事は既報の通りであるが豫定人員六十名に對し志願者は約二倍半の百四十名の多數に達した同校では付規定により四ケ年卒業者、口頭試問にて選拔する筈であつたが志願者の成績も存外良好で尚又其多くは店員又は事務員といふそれ〳〵職業に從事する人のみにて夜々の修學でもといふのであるから當局でも無下に試驗によつて無にする事を避け定員を超過し百十名を入學許可したが授業は目下同校は李王世子殿下御成りにつき種々準備のため五日まで休業六日より開始すると

墮胎劑を飲んで死亡

女子大學卒業生

仙臺市長町二二片倉里路(二六)は知合の醫師と關係し妊娠したのを恥じて墮胎すべく同市土樋町の産婆藤崎某から墮胎劑を買ひ受けて飲み墮胎したが經過惡しく一箇月餘病んで四月二十五日に死亡したのを仙臺警察署の知る處となり目下關係者取調べ中なるが里路は宮城縣涌谷町在の資産家の娘にして目白の女子大學を卒業後は獨身にて親兄弟の子供の教育をしてゐたものである(仙臺電報)

玄翁で撲る

平壤遊廓の活劇

平壤泉町二番地石原方若主崎末次郎(二一)は一日夜同遊廓で飲て平素より意恨ある旭町指物職天谷寅吉(二一)と出會し二言三言不平を詰り合ひたるに寅吉は憤慨し豫て持つたる玄翁を以て末次郎の頭部四ケ所を毆打し重傷を負はせ逃亡したが同夜遂に捕へられ目下取調中末次郎は全快まで約半月を要すと(平壤)

保證金騙取

平安北道◎川郡生れ金某(十九才)は去る三月十七日の頃より平壤に流れ來て岩町某方に寄在中廣州郡九里面岩山里金永春に對し自分は某新聞社某研究會の事務員であるがお前を新聞社地方事務員に採用すると保證金三十圓を騙取し又四月十八日には大同郡龍◎面希井里龍頭天よりも前記の手段を以て二十圓を騙取した事發覺し平壤警察署で目下取調中である(平壤)

關釜連絡船

	發	午前 六、四〇分	午後 八、三〇分	
五日	朝、	對馬丸	夕、	高麗丸
六日	朝、	壹岐丸	夕、	新羅丸
七日	朝、	對馬丸	夕、	高麗丸

多數の人妻を凌辱

犯人は十六歲の少年 一夜に三名の人妻を挑む

愛媛縣新居郡新濱町藤田源枝の二男藤吉(一六)は二十七日夜同町山田貞吉妻しづ(三二)が入浴の歸途を待ち伏せ忍岡病院前で闇に乘じて其場に捻し兇器を以て脅迫の上凌辱したが尚飽き足らず同町小學校に連れ行き校庭下で再び獸慾を遂げ逃走したが敵は同夜十一時同町近藤順雄留守宅及び井上政二方に忍び入り妻女の臥所を襲つたが家人に發見され目的を達せず逃走した外數名の人妻を凌辱したとを其筋の知る所となつたが未だ屆出の取ぬ少年の事とて係官も目を丸くしてゐる(松山電報)

會員を八道に募る

全鮮圍碁大會開催

期日 五月十四日(第二日曜日)午前十時開催
場所 京城永樂町二丁目 共濟金融會樓上
會費 金參圓也(但し茶菓及び晩餐を呈す)
審判員 三段 紀本龍太郎氏、三段 山平壽氏

賞品
一等 金側懷中時計一個 二等 榧本寸碁盤
三等 紹羽織地一反 四等 本セル一反
五等 本セル一反 以下二十等迄呈賞

主催 京城日報社

愉快な初夏の一日

色情を描いた(密畫入)
▼男女樂しみ珍書
蘭燈情話 月の卷
ほんとにうれしい樣なかしい男女
戀草紙 花の卷
ならでは夜もあけぬ戀と情の二筋道恰ら情の花を折る思ひ出んで始め
文藝の粹を集めて洋裝入美本三冊金五錢切手代用 全部共七十五錢

一組一圓◎一紙幣百圓の外時に無代進呈
東京市神田區美土代町三十一 春美堂

廣告
小島盛也
右ノ者不都合ノ廉ニ依リ解雇致候間自今當組合ニ關係無之此段廣告候也
大正十一年五月一日
京城育英消費組合事務所

毛はへ藥 フミナイン
毛をはやす 博士の藥
毛生へ藥フミナインは皮膚科專門大家田中醫學博士の發見せられたる我國唯一の名藥ある專門藥なればありふれた藥と違ひ禿頭病、禿頭、種々の脫毛及薄毛、皮膚病禿、かもじ禿、眉毛生へ際の薄き人
又は不恰好な人男女
あるべき所に毛なき人又は薄き人其他毛の不足や不恰好に用ひて奇妙に毛をはやし脫け毛を止むる藥
●定價五十錢●九十錢●一圓六十錢●三圓●五圓五十錢
全國各藥店にあり品切の節は代金を添へ發賣元へ御注文をこふ
發賣元
東京芝區田村町十八 東京藥院 振替東京三一八三二番 電話芝一八七四番
大阪市西區松町三の六四 東京藥院 振替大阪五〇一八番 電話北一三七八番
●詳細說明書申込次第進呈す

職業 日二圓
製品永久◎綜業◎確實買受 見本無料進呈
專賣特許內外用品選出男女自宅出來年中無休提供一切貸與し詳細說明書迄
特約店大募集
大阪天王寺公園前停留所北 三榮總本店

ゆひよら
ゆび一切其外切疵、腫物火傷、痔疾等の大妙藥は
定價拾錢 廿錢 三拾錢 五拾錢
本舖 大阪東區本町難波橋通り 中井馬護製
御求めの節馬の商標に御注意を乞

シスター石鹸

ラキサトール
緩和下劑

且つ習慣性を招致せず
絶對に副作用を有せず
服用極も容易……
用量頗る僅少……
實なる下劑なり……
便秘症に內服し奏効確
一般便秘症特に常習性
說明書無代進呈
發賣元 株式會社 塩野義商店 大阪道修町
全國知名の藥店に販賣す

色を白くし生目を細かに肌をなめらかにする
眞正芳香 ウグヒスヌカ
天下之御用達 安心堂 京城府本町四
特約販賣御希望の方は御申越下さい

府立 仁川病院
仁川山手町
電話 事務用一六番 病室一〇二四番

資本金五千萬圓
積立金參千百五十萬圓
株式會社 第一銀行京城支店
京城府南大門通二丁目九番地
電話番號(長一一番長一〇二番 六一番二八八五番營業用 二五八一番(來客用))振替貯金京城一一番
頭取 佐々木勇之助
支配人 藤森忠一郎

本火酒値下ゲ廣告
一、淸酒大樽壹樽ニ付 一金六圓下ゲ
一、同瓶詰一函ニ付 一金參圓下ゲ
一、同小賣壹升ニ付 一金拾五錢下ゲ
但し五月一日改正ノ增税金壹樽ニ付
一金壹圓參拾五錢ハ申不受候
右ノ通リ値下ゲ實行仕候間御承知相成度候
京城酒商組合

京城永樂町二丁目(商品陳列館裏門通)
入院隨意
酒井婦人病院
電話一三〇三番
酒井一郎

京城南山町二丁目六番地(天滿宮ヨリ西ニ至ル角)
入院隨意
片山內科醫院
電話一九五一
片山信夫

金牌受領

本舖 東京 三宅堂

防火ポンプ
熊平製

全鮮各官廳組合等へ納入セルモノ千二百臺以上ニ達ス以テ其ノ眞價ヲ知ルニ足リマス
京城本町 株式會社 熊平商店

奉迎提灯行列 (三日夜大漢門前にて)

元田鐵相 高橋首相と激論す

閣臣の諭旨免官に關する憲法上の見解を起草し遠からず所見を披瀝せん

【東京支社特電】非改造派の元田鐵相は二日の閣議に於いて專ら現下の政情を中心とする時局對策論を力說し高橋首相と激論をなしたるが三日の閣議も前日の繼續なれば元田氏は當然強硬論をなさんものと期待し豫て閣臣の諭旨免官に關する憲法上の見解を起草し之を懐にして閣議に臨みし處首相の態度が案外緩和され居れるを以て敢て强硬論をなすの要なく退出せる由なり右は憲法上閣臣は總理大臣たると各省國務大臣たるとを問はず國務大臣たる地位は平等なり從つて首相の他の閣臣に對する信任不信任より其地位を動かす如きは出來得るものにあらずとの意味を認めたるものなりとの事なるが何れ遠からず改造問題討議され諭旨免官說有力となるが如き場合は氏は堂々所見を披瀝すべしと傳へらる

反對か贊成か 園公の改造態度

山本悌次郎氏假令首相より勸誘あるも入閣せずと言明す

改造と西園寺公との關係に就て西公は改造に反對なりとか或は異議ありと言ふ者あるも高橋首相は西園寺公より『君の手で一つ行つて貰ひたい』と話し公は改造の必要を說きし程にして改造に就ては公は充分之れを諒として居れり又西公今回改造に取掛るに際しては政友人を派して公に其の已むべからざるを申入れあるを以て今日公は改造に反對がましきことを言ふ譯は無しとのことなり又改造派としても首相を助くべきや否や此問題に當りたるは最初は岡崎、横田、山本の三氏なり其後山本氏は新潟縣代議士選出の事なれば地方及び周圍の事情等に鑑み改造問題の中心を避くるに至れる結果同問題は横田、岡崎兩氏に依りて主として行はるゝ事となりたるなり尚山本悌次郎氏は此際假令首相より勸誘ありとも誤解を招く虞れあれば決して入閣せずと言明せり(東京電報)

改造か？非改造か？ 園公農相を招致す

一兩日中に急轉直下せん

西園寺公は内閣改造問題に對し岡崎横田諸氏をはじめ恐く改造派の報告のみに接せり之に依れば内閣改造は一擧手一投足にて決する筈なりし所今回の如き大紛擾を惹起せるは彼等の報告に誤りなきにあらずやと深慮せる結果閣員中最も無色透明にして信頼すべき山本農相を招致し改造問題の眞相を公平に判斷する事とし三日夜農相は東京驛發列車にて興津に急行したれば一兩日中に事件は急轉直下すべし

園公『自重』

【東京電報】研究會の小笠原伯は二日西園寺公を興津に訪問し種々懇談せるが伯は公が内閣改造問題に關し何なる意見にて又何人かに同意を洩らしたる所ありやと訊したるに公は『新聞に傳ふる如く噫に改造の止むなき事を仄めかしたる事絶對になく一笑一笑も自重して居る』と言明せりと

勤務演習

補充兵役の

朝鮮軍第二十師團管内大正十一年度豫後備役將校以下補充兵役の勤務演習召集は六月二十六日より七月二十三日までの間に實施せらるゝ事となり其階級別人員等は左の通りである

中尉及同相當官 七月三日より三週間、豫備一、後備三

少尉及同相當官 豫備の中六月二十六日より四週間の者十九名、同七月三日より三週間の者十三名、後備七月三日より三週間十七名計四十九名

準士官、豫後備共七月三日より三週間人員十三名

曹長級 十五名、軍曹級、三十五名 伍長級七十四名、上等兵同看護卒二百六十六名、一、二等卒同看護卒三百七十四名、總人員八百三十九名にしてこれを召集部隊別にすると步七七に百八十九、同七八聯隊に二百〇六、同七九に百八十名、同八〇に百四十八同八〇の正二十二名、騎二八に二十八名野砲二六に三十八名馬山重砲十名工兵二〇に十八名の配當であつて應召者は午前九時までに召集部隊へ到着する者とす

御成婚

李王世子殿下の御動靜

御披露の大園遊會 總督以下一千五百餘名招待

石造殿に御滯在中の李王世子、同妃殿下今五日の日程に承はるに午前十時三十分兩殿下石造殿御出發日出尋常小學校御視察三十分間御視察の後午前十一時二十分同校御發壽松洞公立普通學校御視察約三十分御視察の後正午同校御發昌德宮へ成らせられ午後二時より李王並に王妃兩殿下御主催の秘苑に於ける御成婚御披露大園遊會に御臨席の筈であるが當日は李王公、同妃殿下を始め、總督其他主なる親勅任官及貴族、文官、奏任官、大佐以下大尉以上の武官民間有資格者同夫人約一千五百名を御招待あらせらるゝ由

石造殿前に 蜿蜒火龍の列

兩殿下ベランダに台覽

三日の夜は八時から府内中等程度以上の男學生一千餘の提灯行列が擧行された定刻前七時半頃から蝟集する學生隊は手に手に紅丸提灯を翳して本社前大廣場は忽ちにして人の山、火の海と化した定刻に至れば獎忠壇公園から合圖の花火が春の夜の大空で美しく炸裂して天も地も一時に艶やかになつた之れより先き石造殿二階のベランダには軍服姿の世子殿下と淡桃色洋裝の妃殿下とは御同列にて見え、階下玄關には御附の諸員紅丸提灯を手にして待ち受けた斯くて第一隊より順に步武肅々と大漢門を潜る、數町に亘る行列は蜿蜒たる火龍の如く觀者に輝く光と肅々たる步調とは徐ろに心を躍らしめずには居なかつた石造殿階下に整列して各隊毎に高らかに提灯を振り翳して唱ふる萬歲の聲は絶えず打ち揚げらるゝ花火と相呼應して夜の静寂を破り石造殿も爲に震ふばかりであつた兩殿下には最とも御滿足げに御會釋を給はり時々御嗟しく御物語りなどなさるゝを拜した斯くて隊伍約四十隊まで唱へらるゝばかりの萬歲を捧げて靜に門から退出した

奉迎學藝會

兩殿下御台臨

日の出小學校は年々の例にて五月五日は端午學藝會が催されてゐたが今年は目下御滯城中の李王世子同妃兩殿下當日お成りの筈にて當日は午前九時より講堂に於て奉迎學藝會を催すと

李王職手古摺る

片や出入の記者團 今村課長の挨拶から

口八丁手八丁の評ある今村李王職庶務課長の失言から端なくも出入記者團の激怒を招き智慧揃ひの李王職が手古摺つて居ると云ふ近頃面白い問題がある、事は五日の園遊會に李王職出入の記者團を招待しなかつたのに基因する記者團は豫て李王職から門鑑を貰つて居た此の門鑑あるものは當日自由に會場に出入して園遊會の模樣を目擊し得る事になつて居たが何しろ今回の園遊會は王世子殿下の御結婚披露の意味から催されるもので招待の官民二千五百、徐ろに王家の御繁榮も窺はれる盛大な御趣向であるから記者團に於ても當日の御模樣は特筆大書して報道する必要あり夫れには唯遠くの方から指を咬へて眺めて居るだけでは充分職責を盡す事は出來ぬと云ふので李王職に對して『改めて記者團を招待して貰ふ譯に行くまいか』と相談に及んだ所今村庶務課長は『記者團には陪食の資格がない強て門鑑が出してあるから自由にやつて來て何でも勝手に食ふが好い』と云ふ挨拶をしたので記者團か『人を乞食扱ひにした、怪しからぬ』と云つて憤慨したと云ふのであるがイヤ早や兎角世の中は面白いものだ。

飛んでもない事だ

そんな覺えは更にない と當の今村庶務課長の話

右について今村庶務課長は飛んでもない事だと前提しながら語る自分の所へは記者團から正式にそんな交涉をしに來た人すらない況んや記者團には陪食の資格がないとか勝手に何んでも食へとか云つた覺えは更にない、唯記者團以外の人から記者團が招待して貰ひたいと云ふ事を云つてゐると云ふ事を聞いたので『今更何うすることも出來ぬから記者團には招待狀の代りに徽章でも差上げやう』と云つた丈だ、今度は非常に記者團のお世話になつたから感謝こそして居れそんな馬鹿な事を云ふ筈がない然し何れにせよ斯うした誤解を招いた事は私の不德の致す所で何とも申譯がありません

九仭の功を一簣に缺くは遺憾

今村課長は言はぬと云ふのに記者團はプリ／＼怒つて居る其の間に何か行違ひがあつた事とは想はれるが何れにせよ王世子殿下御歸省以來萬事圓滑に進行し御滯在の日數もあと僅か四五日と云ふとき端なくも斯うした面白からぬ問題が持ち上がつたと云ふ事は所謂九仭の功を一簣に缺くもので李王家の爲め誠に遺憾に堪へぬと云ふ者が多い……何んとか圓滿に解決が出來ぬものか

李王職陳謝

三原屬各社を歷訪す

李王家の御盛儀に關し李王職當局者の出入新聞記者團に對する態度宜を失し圓滑を缺き五日秘苑に於ける大園遊會に於ける出席を謝絶すべき旨記者團より上林次官宛通牒したるより李王職當局では直に庶務課三原屬を動かせて各社を歷訪せしめ手落の次第を陳謝諒解を求めたので記者團は昨日更に鐘路亭に會合して態度を決する所があつた

直隸軍利あらず

混沌たる支那奉直兩軍の爭ひ

奉直兩軍長辛店に相擊つ 奉天軍良鄕に進擊す

【北京二日發電】只今の總報に依れば一日午後十一時より二日午前六時に亘り長辛店と盧溝橋との中間に於いて又復一大激戰行はれ直隸軍の形勢不利に陷り直隸軍は良鄕迄退却中奉天軍は目下追擊中なるが奉天軍は長辛店一帶を占領するに至るであらう其の戰鬪に於いて兩軍に夥しき死傷あり收容に困じてゐる

列車内に移動司令部

朱家墳奉天軍駐屯地に 直軍の彈丸雨の如し

【長辛店二日發電】長辛店は二日午後奉天直隸兩軍衝突の焦點となつて居る奉天軍は長辛店に停車の列車内に司令部を設け長辛店と奉天との間の鐵道聯絡に依つて武器彈藥食糧等を輸送し且鐵路に依つて馬糧を當地に送つて居るのを見受けた司令部側の發表する所に依れば西路戰線に於ける奉天軍の勢力は第一師及び第十六師第二十七師第二十八師の各部隊を通じて戰爭開始以來の負傷者は約三百名に達して居ると稱して奉天軍の戰線は長辛店から南山丘陵に展開し大砲八門を連ね機關銃と呼應して今日も盛んなる砲擊戰を續けて居る直隸軍の武力は不明であるが第十一師の二十四混成旅第十三旅等は馮玉祥氏自ら陣頭に立つて軍を指揮して居る直隸軍は猛烈に攻擊を繰返し砲兵陣地の直前に當る朱家墳と稱する村落は奉天軍の一部隊が駐屯して居るので直隸軍の彈丸雨下し非常に危險狀態を呈して居る

英米北京に增兵す

【北京三日發電】米國は百五十名英國は五十名夫々天津から呼寄せて增兵した日本は何等の態度をとらないが支那新聞は頻りに日本を中傷して居る

戰況視察の英副領事

頓死す

【北京三日發電】長辛店方面の戰況視察に赴いた英國副領事フッショーで氏は死んだ死因に就ては判明しない

安東縣に強盜現る

和尚を縛し金品を強奪

【安東縣特電】四日拂曉安東縣鎭江山臨濟寺に三名組の強盜闖入し住職佛海和尚を荒繩にて縛し金品多數を強奪し何れにか逃亡したるを急報に依り安東縣警務署及び守備隊の手にて八方を包圍し三名とも逮捕し目下安東警務署にて取調べ中なるが何れも支那人にて馬賊にあらぬ普通の強盜なりと因に佛海和尚は輕傷を受けた

黄金町に鮮男子の屍體

三日午前四時頃氏名不詳年齡五十歲位の鮮人が黄金町五の二四九番地林永俊方飯場前に死しせるを同家雇人趙聖文が發見本町署に屆け出た屍體は檢視の後行路病者として府廳に引渡したが慢性モルヒネ中毒症に罹つたと判明した

糞桶を無料で配付せん

京城府衛生課では衛生上便所の設備整理の必要なるを感じ曩かり過般來各戸に之が獎勵をなしたるが所謂細民階級は如何ともなし難き事情あれば本年度豫算を以て無料にて五斗入の糞桶を給與せん者と議紛して交涉して鐵油樽の容器を讓り受け目下運搬中である今回の分は七百個で之は一個一石の容量であるから二つに切斷し都合一千四百個を此際給與することとし各警察署及び町洞總代に依賴して被給者調査中であるが尙引續き容器を讓り受けて全部に亘り設備の完全を期して居る便所の設備と共に緊急なるは糞箱であるが之も何とか考慮して至極低廉に供給しやりと計畫中である然るに近來不景氣の影響で貨物の移入が少く從つて容器を手に入れることが困難で少からず苦心して居る

肺を病んだ竹内中將拳銃自殺

斯くの如き手段を採つたのは全く病苦に堪へぬからと遺書

【靜岡發電】目下肺を病み靜岡市深草に病臥中の退役陸軍中將竹内正策氏は三日午前八時頃床の鍵を破つた後口そゝぎの水を看護婦に持ち去らせた後で床から起出て庭に飛び下り自分の手で突然六連發のピストルを口にふくみ急所を貫き即死を遂げたお祖父さんが倒れたよと庭に下りたちて遊んで居つた孫が看護婦に知らせたので看護婦が急いで驅付けて見ると袷衣を着た儘芝生に打倒れて居たに手のつけやうも無かつた中將の座敷の寢床の傍に罫紙に認めた遺書が一通『見苦しい事であつた』『自分が今斯の如き非常手段を採つたのは全く病苦に堪へぬからである餘命幾ばくもないから自ら命を斷つ庭に下りたのは死後座敷を汚さぬ爲りなので宜しく後を弔つて呉れ最後に皆さん左様なら、七十二翁孤山』と記してあつた

嫁に貰ふと欺いて酌婦に賣り飛ばす

關係者本町署に檢擧さる

府内茶洞三一番地無職朴某玉(二三)西小門町八三番地無職姜召史(五五)は本年陰正月八日頃召史方で田舍娘を誘拐して酌婦又は娼妓に賣飛ばして一儲けせんと企て西四軒町梅月樓主代理崔召史(四)洪鍾殿(三)外二名と謀し合せ某玉は大邱に赴き城町五番地飲食店金性殷方に宿泊滯在し自分は慶山郡鶏尾で雜貨商を營み相當の財產家であるが三年前妻を失へる爲嫁捜しに來たと媒介方を賴み幸町一三番地郭方に寄宿せる孫月仙(二三)を旨々と欺き契所に貸り飛ばして利を占めたること本町署刑事に探知され身柄は拘禁罪となり四日檢事局に送られた

勘察加の漁夫四十二名生存

【小樽發電】昨年冬露領勘察加に取殘された四十二名の邦人漁民は無事生存して居る事が判つた

十二指腸蟲患者新治療發見

【フイジー、スヴア二日發電】當地の衛生官は炭酸テトラクロライドを用ゐて一萬二千名以上の十二指腸蟲病患者を見事に治療した右の試驗で同患者の九割は唯一回の投藥で治療

府内各署の不逞漢狩り

四日午前五時を期し府内各署では駐在所と協力して宿屋下宿屋料理屋飲食店及不逞漢の潜伏せる疑ひある箇所に一齊臨檢を試みたる結果鐘路署の十二名を連行取調べの結果一名は東京處分に付したるのみで他署では獲物は皆無であつたと

詐欺漢徘徊す

咸鏡南道安邊郡文山面梧山里鄭達俠方寄宿在李延模(二七)は本年一月初旬頃達俠の印章を僞造して其借用證書を作成し自分は同人の使であると詐稱し元山府館町二四二番地白南基より現金百圓を詐取した外數箇所で詐欺を働きたること發覺し目下其筋で犯人搜索中の處府内鐘路洞一六三番地宿屋中尾方に立寄りたること判明し府内各署で手配り

死人に博士號を贈らん

【東京支局特電】京都帝國大學醫學部にては五月一日の教授會にて去る二月死亡せる朝鮮濟州島慈惠醫院長[illegible]氏に對し醫學博士の學位を贈與するに決定し文部省當局と交涉中なるが死亡せる人に對して學位を贈る事は我國にては前例なき事なり

軌道を横切つて

三日午後六時頃電車一一五號が南大門通三の二四番地先を進行中竹添町三の一番地李助雲(?)が軌道を横切らんとして電車に跳ね飛ばされ擦過傷を負ふた

武橋町の小火

武橋町五番地紙商張永錫方より三日午後九時十分頃發火し直ちに消止めたが原因は煙突掃除の不完全よりと判明した

今般病氣療養付醫師ノ言ニ依リ爾今絶對ニ禁酒仕候ニ付此段謹告候也
忠淸南道洪城郡廣川 忠南興業株式會社 取締役 高橋茂市

貴金屬商運動會

京城時計貴金屬商工組合では來る七日奬忠壇に於て大運動會を開催する筈で出場競技番組二十五の中には市内選手のマラソンがあるので非常な前景氣である此の外餘興として撒錢、相撲などがあると云ふから當日は定めて賑ふ事であらう

運動界

高商庭球部全勝す

京城高商庭球部は三日午後四時より京城倶樂部コートにて學士會と試合し全勝した

高商		學士會
××川澤	一〇	湯淺
××矢島	一〇	神原
××阿部	一〇	澤田
××柳井	一〇	武藤

尚高商軍は愈々猛練習開始に付き對抗試合を歡迎する由

演藝

京阪大歌舞伎 浪花座に上演

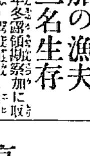

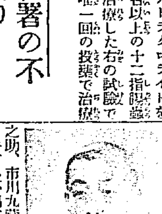

幹部 中村幹尾

兎角大物だと言へば附物ばかりの京城に浪花座の後藤卓三氏は物足りぬ思ひをしてゐた折柄目下横濱で上演好評を博してゐる中村幹尾、市川團之助、市川九藏等外五十餘名の一座と手打ちが出來て來る十日頃入城することに決つた、興行は約一週間で府内好劇家の希望で『河内山』『玄治店』『夜討曾我』『紅葉狩』等を押入すると言へば定めし盛況を呈するであらう

映寫幕

喜樂館 五日より特別興行『東京帝國ホテル大火實況』純喜劇『女は鬼門』五卷滑稽活劇『怪潜航艇』四卷『假名手本忠臣藏』十卷大序より引揚迄十二段百十八場全通し特に日活本社より特派せられた竹本若太夫出語り

五月五日より 端午の節句 喜樂館特別大興行
日活京都撮影所專屬俳優總合同
竹田出雲翁大傑作千古不朽の名劇
かなでほんちうしんぐら
假名手本忠臣藏
大序鶴ケ岡より仇討兩國引揚迄 百四十八場全通し最長十卷
……(役割)……

大星由良之助	尾上松之助	坂本譲次郎
鹽冶判官	中村扇太郎	森翠之助
桃井若狹之助	實川延一郎	雪波照太郎
足利直義	市川鬼久丸	早稻田實洲
おかる	片岡長正	春海砂頁子
大星力彌	片岡市太郎	明石紅波
顔世御前	片岡松燕	千島秋月
薬師寺次郎右衛門	尾上多五郎	太谷泉
原郷右衛門	市川壽美之丞	小石凉花
與市兵衛	市川駒梅	里見和雄
小浪	片岡長正	春波総子
奴關助	尾上松三郎	竹内紅花
高師直	市川壽美之丞	前田春洲

淨瑠璃出語り鳴物雛入にて御覽に供す
特に日活會社より派遣されたる
竹本若戸太夫出語
サクラビール後援
サクラビール後援
米國パラマウント會社トーマスエッチインス氏監督 チールスレー氏ドリスリー孃出演
純喜劇 女は鬼門 全五卷
トライアングルキーストン會社大傑作 マックセンネット
喜活劇 怪潜艇 全四卷
本年四月十八日午後三時 東京帝國ホテル大火の實況
當興行に限り 入場料 大人階上金八拾錢 大人階下金六拾錢 軍人小人各等半額
勝手乍ら從來發行の普通招待券は御斷り申上候
日活直營 喜樂館 電話本局五九七番

本場正調 版權所有 改訂して歌詞四十節
鴨綠江節 定價一冊金三十錢 送料二錢
安東縣 第二十一番地四番地
鴨綠江節研究所

内科一般 午後往診
龍山錦町 長谷川内科醫院
松村病院跡 電話五〇四番 醫學士 長谷川與一郎

春は樂しや野に山に
灘の生粹酒
ハクツル
携げて散歩せん
御宴會、御遊散用に恰好なる新案洋盃付瓢形壜詰有之候
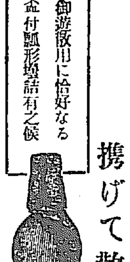
灘御影 醸造元 嘉納合名會社

講談

第二九四席

小金井芦洲講演

猪井彌兵衛の死骸は早々取片附けと云ふ事になり、猪食藤を召上げられ、御大望は領分追放と云ふ御沙汰、大貫は泣ッ面に蜂で、兄貴は殺され、食祿は取上げられ、遂々上州高崎を追放され、仕方なしに先づ兄の死骸だけは菩提寺へ葬つて貰ひ、三日の間に大貫に於ては立退く、時に島、瀬川の二人が『全く自分等より事が起つたものなれば、我々共御供を致して立退き、遺恨なる樋口をば……』大『申す迄もない、兄の敵は十郎太であるから此の大貫が討つて見せる、併し今は先方が用心嚴重であるから討つ譯にならん』と大貫に於ては兩名の弟子を連れ上州高崎を後にして一時は何處へ行つたか行方知れず、お話變つて樋口先生は上々の

節句で鯉と云つた處が分銅の蝶が一寸當つただけであるから、重い鯉ではない、數々の拝領物があつて七日の間御城内へ滯在致し、ざんざめかして御庭へ立廻り、山名八幡へ參詣致し、十郎次郎、門弟一同大喜び、評判も一層高く相成りました、然る處數に於ける嫉妬が出來致しました、名人も嗜夜の襲は防ぎ難いといふ譬への通り、幾ら劍客でも英雄でも不意を喰つては叶ひません、此の眞庭村に髪結床が一軒ある、主人を樋兵衛と云ふ長く眞庭村に居ります、夫婦揃ひで別に職人を使ふといふ程でもなく女房が手傳ひをする、此の樋兵衛といふ人が至つて滑稽人で村の者にも可愛がられ、名主利右衛門を初め樋口先生なども大層目を掛て居ります、平常は鰻り込むといふ事はないが祭禮など云ふ時には一概に忙しくなる、丁度八月十五日八幡の祭禮といふので、村内の若い衆が朝から樋兵衛の所へ詰掛けて居ります、相憎女房が加減が悪いので寢て終つた、仍て樋兵衛が一人で仕事を引受て居るから其の忙しい事飯を食ふ間もない位、彼是十五六人待つてゐるが片つたものなれば田舎で手傳ひを雇ふ事が出來ません

『オイ樋兵衛さん俺ア昨日も無駄をして今日も朝から來てるんだが、モウ今に正午だぜ、まだ餘程待つのかい』樋『そんなに怖さん急くもんぢやアない、今日中には形が附く……』『オイ、オイ今日が祭禮の當日だやアねえか明日ぢやアねえぜ、隣村の待つんだ』樋『あと十三でお前さんの番だ、祭禮お前の方が悪いや祭禮の日になつて來るから込むので、お負けに家の女房が一昨日から寢て終つたんで、朝飯もまだ食はねえ位だ』『それやア大變だ、手間でも雇へば宜いに』樋『早くさうすれば宜かつたんだが、こんなに忙しかアなからうと思つて……』と話ながらセッセと仕事をして居る處へ年頃二十三四のギョロッとした人物、短いものを一本差して、脚絆を穿いて菅笠を入口へ置き 男『エー少々御免下さいまし』樋『ヘエ何だね』男『少々物を伺ひたう存じます』樋『今此の通り忙しいから、外で聞いてお貰ひ申したい』男『お忙しい中で恐れ入りますが此の眞庭村の重五郎親分のお宅は何の邊でございませうか』樋『重五郎親分のかね』男『ヘエ』樋『アノ親分は去年の三月少し面倒の事が起つて江戸へ行つて今ではモウ江戸にも居ないと云ふ事だ』男『ヘエ其ア大變だ、折角親分の所を的にして來たのでございますが其の親分が居なくつては仕方がございません、どうでございませう、お宅では大變忙しいやうでございますが、私元もは髪結で心得違ひをして暫らく信州の方へ行つて居りまして夫から又此方へ出て參りましたので、どうでせうかお手傳ひを致しませうか』樋『夫は有難う存じます、やれますならやつてお貰ひ申したいのだ』男『へエ畏まりました』仍て此の男が村の者の髪を結と仕事が上手で第一早い、樋兵衛が一ッ結ふ中に三ッ四ッ結上げる、サア終には村の者が此の男にばかり頼むと云ふ始末、樋兵衛も感心して 樋『お前さん却々旨いね』男『イエ旨くはございませんけれど以前やつた商賣でございますから、やつて見ると出來ない事はありません』

松の葉　トヤワ師製　明治屋發賣元

印入神天　京城南大門通二丁目（丁子屋前）　若宮染工場　京城魚市場西　電話二八五七番　專門

味なおもひを包んだモナカ　召せば美しの氣がとける　明治町木村屋（電二八七〇）

紹介

カテイ石鹸宣傳賣出　堅實の營業振と優良の製品とを以て聞えたるクラブ白粉本店中山太陽堂特製のカテイ石鹸は同店の英人技師が四十餘年の經驗を傾倒して精製せる日本で初めての世界的純良石鹸で顔のアレぬ石鹸として近來非常なる人氣を博しつゝあるが、今回當地方に於て五月一日より三十日間品質優良宣傳賣出しを擧行し右期間中賣出し參加商店にてカテイ石鹸を買ひたる者には特に景品としてクラブ固形一個無代進呈する由

人蔘エキス　京城本町壹・電話　一四八〇番　一八七〇番　津村兄弟商會

將棋新手合【五】

於滿洲遼陽佐田信作氏宅

角落　△七段　溝呂木光治（東京）　▲三段　佐田信作（遼陽）

（圖は前號指了迄の局面）　▲持駒　佐田氏　桂桂歩二

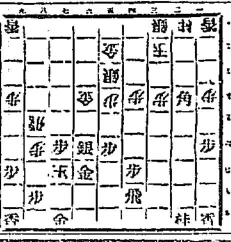

同飛打　溝呂木　佐田▽

△二五飛 ▲四六角 △六五歩 ▲三七桂 △二九飛ナル ▲七五銀 △同金 ▲同歩 △六六銀 ▲同金 △同歩 ▲同玉 △六五歩 ▲同玉 △六四歩 ▲六六玉 △六五金 ▲六七玉 △六六銀 ▲六八玉（以下次號）

五月六日

（舊曆四月十日）▲土曜日 ▲甲戌 ▲八白 ▲暗劍丑寅 ▲先勝 ▲胃宿 ▲執 ▲立夏（午後四時五十三分）

▼八白▲如何焦慮つても効果なく油斷なり難き日遠方への旅行は見合せ
▼九紫▲引込思案の生じ易き日大に元氣を出して働けば存外利得がある
▼一白▲人の言に從つて進退する時は不測の禍ひを招く世話事一切禁物
▼二黒▲無事に過ぎて運氣が抜けする日常の事は妨げなきも新事は見合せ
▼三碧▲内にも外にも纏れ多く油斷できぬ日難しい取引は見合するが利
▼四緑▲氣ばかり急いでも物事捗り難く大破れを來す小兒衛生注意
▼五黄▲概して順調の日なれども午後は諸事手控へて利慾口論を戒む
▼六白▲諸事期待に背かず至極順調に運ぶべく進むほど大利を占める日
▼七赤▲運氣盛大の日何事にも邂逅はず進取的行動に出でゝ吉事入來る

急性慢性キヽメで賣れる處方の妙

責任製劑　りん病ニ　十日藥　キットきく

主効　急性慢性淋病、消渇、膀胱加答兒、尿道加答兒、攝護腺炎、睾丸炎、痳毒性リウマチス、淋毒性關節炎ニ奏効

定價　五日分金貳圓　十日分金參圓五拾錢　慢性頑固症用金五圓　送料十二錢　海外四十五錢

大阪東區淡路町三丁目　本舖　隈田春日堂大藥房　振替大阪四壹七三五　電話本局三三九二

全國到る所の藥店にあり

特約店　京城本町四丁目　大黒南海堂　釜山府辨天町壹丁目　木村眞三郎　平壤大和町　林田文店　大邱元町壹丁目　町田田春堂

月やくぐすり　毎月丸

月經不通を快く通じ
月經不順を快く調へ
月經困難を快く治す

月經の時を通じ月經不順に伴ふ子宮血の道、便秘、逆上等を治癒す、又持藥とせば惡血を下し月經異動、子宮病を治す

本舗　丹平商會

一家一門の祝福!!!

中將湯のお蔭で授けられた第二の國民!!

婦人靈藥　中將湯

さつき日和の爽快な氣分を味ふ、端午の節句となりました。小兒の幸先を祝ひます、幟や鯉は、大空に高く吹き流され、座敷には武者人形のかず〳〵を飾り立てゝ、祝福いたします歡びは、男の兒を持たぬ方り、到底味ふ事の出來ぬ快感です。此歡びを享けられたのは、中將湯のお影であります。中將湯を飲まぬ中は、いろ〳〵の婦人病を起す、下りものがじて、女の務めさへ滿足に盡す事が出來ず、常に家庭の平和を欠くばかりか姙娠をも妨げて居たのでしたが、中將湯を愛用してから、すつかりと癒つて、身体も、健やかに良人の愛は復活し、蒔かれた子種は發育して、今日の歡びとなつたのです。

主効　子宮病、血の道、腰足冷込み、白帶下、下腹痛み、ヒステリー、月經異常、逆上、頭痛、不眠症、産前産後諸症、悪阻、

定價　二十錢、四十錢、一圓、二圓、三圓、五圓

津村順天堂本店　東京市日本橋區通四丁目　電話本局六二・六三・長特京六〇八

津村順天堂支店　大阪市東區大宮町　電話本局二五七

京城自動車學校

公認　京城府黄金町三丁目　生徒募集

運轉手技手販賣員養成毎月一日十六日開始何人も直に運轉せしめ實習最低廉必ず甲種免許證を取らしむる組織あり

八學無試驗學則送呈　詳語教授及校外生有　航空科新設

姉妹校　東京市　東京自動車學校　福岡市中島町　福岡自動車學校　大阪西區市岡町　大阪自動車學校

卒業生は鮮内は勿論内地にも就職大成を指導す

最上醤油　龍

味もにほひも　徳用も　日本一

醸造元仁川港　日本醤油株式會社

酒界之權威

醸造元　朝鮮論山

朝鮮酒造株式會社

京城出張所　京城黄金町二丁目（電話本局二一九七）

京日特撰品

入學の準備は出來ましたか

中小學生用　短靴　甲 七圓五十錢　乙 六圓五十錢　送料

中學生用　ゲートル　大 一圓七十錢　中 一圓四十錢　小 一圓二十錢　送料 十五錢

學生提鞄　各品特に學生用として堅牢を旨とし製作しました　甲 皮へり付 十二オンスズック 三圓　乙 黒色立掛 十オンスズック 三圓八十錢　送料

合資會社　京日代理部　京城太平通　振替京城三〇〇　電話長六〇〇九番二七四八番

財界回復容易に非ず
中村殖銀理事談

久しく東上中の殖銀中村理事は三日夜歸任せしが其談に曰く內地財界は依然として行詰まり狀態にあり殊に月末コールは三錢迄達せしも今は之が緩和なりとして驚異を感ずるものもなく入超は依然として繼續し一昨年來恐慌されし信用制度は一度失墜し金融は緊縮一方なるが信用の恢復されし今日各銀行共貸出に極度に警戒さるゝ結果資金の

爭奪激甚 を極めつゝあり銀行の集中の如き資金缺乏して全く至難の狀態にあり銀行が警戒集中せし五百萬圓の融資の如き有利なるものは到底需要分集し難かるべく恐らく之が最終なるべし更に一昨年の經驗に鑑して大打擊を蒙り幸ふじて辻褄を合はせ氣息奄々として關係に強壓を重ねしものも遂には馬脚を現はしに至れるが下半期は更に一段の不況を現出するにあらざるか而して東京と大阪とを比較するに大阪が東京よりも一層不況なるは疑ひなき處にして東京は動搖の波が小さく大阪は大きく波瀾重疊の狀態にあり財界が斯く惡化しては徹底的手段を以て

到底回復 の見込なかるべく今や事業者は縮出し金融は益々緊縮して第二次の利上問題もチラ〳〵起りつゝあり併し內地の物價銀は著しく下落しつゝあるも之より以下の物價低落なる品は續々輸入され至大の惡影響を蒙りつゝありて財界は來年に至るも回復困難なるべく觀測され… につゝあり內閣動搖と財界の前途に就ては撫摩隱設は依りつゝあるも政友

高橋內閣 が存續する以上は假令大藏大臣が取從さるゝとも財界には大した影響を及ぼさゞるべく今後の財界は政府方針即ち日銀の態度に支配せらるゝものと云つて可ならん

信託事業の將來
未森京城證券信託事務談

歐洲大戰は我經濟界各方面に亘つて一大變調を齎し信託事業界も勃興を來するに至つた、朝鮮は數年前の好景氣時代には內地の如く一般を通じて利殖に浴する事が斯かつたため信託事業にも着眼されず最近京城證券信託會社の創立當時には

其前途を懸念 する者が多かつたが其豫想成績が漸次順境に進んだのを見て一般人が信託事業の有望を信じた結果でもあらうが其後京仁間に於ける信託事業の勃興は實に注目に値する現象を呈し其發展は他事業を壓迫する程であつた然るに財界變化は忽ち投機熱を冷却せしめ地價を主とする金融の如き地株相場の不安定なるため閑散の狀態である、由來朝鮮の地株は相場が一定せぬため內地市場に於ては殆ど融通力が無いと云つてもよい從つて銀行側の信用も薄く

財界の不況時 に際して信託會社と銀行とが連絡を完うする所は中々六ケしい、斯る有樣であるから一時勃興した信託事業にも現在では經營困難を感ずるものが多い有樣である、無論信託事業を經營するものには各會社各自の特長があるが現物市場を發展せしむるために事業を金融の不圓滑を補はんとするのが目的であつて自個を本位として利益を得んとするは不可である、要は一般經濟界の發達に資する機關として

市場の殷賑を 圖るにあると思ふ、證券業の本質であると思ふ常社は現物市場の機關として仲買人を介して一般市民に金融を講じてゐるが將來信託事業の本領を發揮するために直接市民と接觸するやうな機關を設けたい考へで目下研究中であるが何れにもせよ信託事業經營者は社會奉仕の意味に於て其の發展を圖る事を忘れてはならぬこの立場から朝鮮に於ける信託事業の將來は多望多忙である

運賃問題決議
商議聯合調査會

京城商業會議所に於ては既報の如く三日午後一時より運輸部商業部聯合會を開催し鐵道運賃に關する件及京仁電鐵併用問題には調査協議した結果左の如く決定せり

一、鐵道運賃に關する件

(イ)驛扱復活

今日鐵道に於ける貨物の運輸制度は中間たる驛扱が極めて遺憾である驛扱ひなし然るに朝鮮の貨物事情は中間たる驛扱が極めて必要であるのと財界が今後益々不況に陷る傾向ある等驛扱ひの極めて必用なるに依り驛扱ひの復活を要望すること

(ロ)斤量運賃の算定法改正

現在斤量扱ひは五十斤單位にして五十斤以上一斤にても百斤分の運賃を徴收せられつゝあり目下の如く財界不況の折柄にありては殊に荷主の苦痛とすると共に商業上の發展にも大關係あるを以て五十斤以上十斤單位とすること

(ハ)鮮滿巡遊切符の募集改正

從來東京本位なりし爲め鮮滿九州中國地方の者にして東京に用事なきものは頗る不便不利を蒙り居りたるを以て下關を起點とすること

二、京仁電鐵併用問題

京仁間の電鐵併用は兩地將來の發展上其の實現を期すべく來る八日仁川商議所と聯合協議會を開催し協議したる上仁川商議所と聯合協議會を開催し委員を選定して運動に着手すること

中央物産株主總會

中央物産會社にては來る十五日午前…

東拓 模範村(下)
中澤東拓事業係長談

移住民は鮎(?)鮮(?)當地以外二三町歩乃至十町歩の土地を購入し極めて集約的農法に依り經營しつゝあり從つて作付狀況の如き從來の鮮人側に比し稍遜色ありと雖も本年より全部轉換しつゝあり...肥料も大豆粕肥に依らず

經濟的肥料 即ち綠肥、牛糞、堆肥等を使用し居れる外果樹栽培の如きも極めて旺かんなり而して同集團は僅に三十八戸に過ぎざるが既に村落の組織に努力して居る同集團を作り小學校の設立に努めて居る同集團は大正二年より移住當時は非常な困難に遭遇し其後土地の不良なる爲め定住不能の狀態であつたが同長西村氏の盡力に依

內鮮融和

の實を擧げて居るのは大正四年卑害(?)當時は鮮人側の救濟を爲し鮮人側に於ても非常に之を徳として好意を以て迎へ他の萬歳騷擾當時は鮮人に危害を被る事なくして今日に至つた大正以上の如く發展して來れる結果既に郵便所、警察所等の設置せられて居る等珍らしき模範村である之を以て其他一般も類知し得べしと

入超 五千萬圓
四月中外國貿易

【東京電報】大藏省調査に依れば四月中の外國貿易は輸出一億二千九百十四萬六千圓にして輸入は一億八千五百九十五萬二千圓差引五千六百八十萬六千圓の入超なり

商議臨時評議會

京城商議にては來る八日午後三時より臨時評議會を開催し京仁電車併用運賃に關する件に付協議…

安取直閉業期

安東取引所は五月二日よりチキ取引を開業すべきなりしが仲買人中保證金の納入を忘却せしものあり遂に延期の已むなきに至りしが愈五月五日より開業すべしと

食料品評會委員

朝鮮食料品評會にては委員三十二名中府の各一名を除き左記八名に常任委員を委嘱せり

釘本藤次郎、芮宗錫、志岐信太郎、韓相龍、辻本嘉三郎、趙鎭泰、古城龜之助、陳內茂吉

內地金利

(三日)

	東京	大阪
コール 無條件	二六、〇〇	二四、〇〇
翌日物	二五、〇〇	二四、〇〇
月越	二六、五〇	二六、〇〇
六十日物	二六、〇〇	二五、〇〇
普通割引步合	二七、〇〇	二五、〇〇

朝鮮銀行券

(三日)

發行高	九九、六三六、七九三
正貨準備	三九、二五二、〇一三
限外發行	一〇、三八四、七七九

鮮銀臺割れ
預金制度影響

鮮銀財界は內地同樣日を追ふて惡化し各方面共不況の淵に陷りつゝあるが之に伴ふて銀行の警戒は益々加はり來りたるもの、如く鮮銀は先月末一億百八十萬圓なりしが月初め以來回收退遜にして四日遂に一億圓を割り九千九百六十三萬餘圓となれり久保田鮮銀支配人の語る處に依れば本年五月頃より七八月に亘り金融緩和期に入るべく殊に財界不況の際相當に資金の緩慢を見るやも知れず又特殊銀行の內地コール吸收のみにあらずコールマネーは自然銀行は其の收益として苦痛を感ずる所なるべく鮮銀のみがコールマネーを吸收し居るに非ず鮮銀としては僅に一部分を吸收せるに過ぎざれば問題には非ざるべし國庫制度の廢止による影響は四五百萬圓の國庫金が預金化されつゝある譯なれば朝鮮としては相當影響あるもの、如し

諸士興津に集る

【東京支局特電】政友會の有志代議士は三日首相官邸に會合し政友會幹部と懇談…

政友幹部凝議

政友最高幹部會
圓滿解決申合せ

上海假政府員府內に潜入す

… 上海假政府員であると稱して京畿道警察部に於ては …府內に潜伏せるを探知し府內各署に手配 …三日發見した

株式 【四日】
現株市場出來値

銘柄		前場 今週中	前場 來週中	後場 今週中	後場 來週中
京取	寄	[illegible]	[illegible]	[illegible]	[illegible]
京取	引	[illegible]	[illegible]	[illegible]	[illegible]
仁取	寄	[illegible]	…	[illegible]	…
同新	寄	[illegible]	…	[illegible]	…
鮮銀	寄	[illegible]	…	[illegible]	…
同新	寄	[illegible]	…	[illegible]	…
殖銀	寄	[illegible]	…	[illegible]	…
同新	寄	[illegible]	…	[illegible]	…
商銀	寄	[illegible]	…	[illegible]	…
實銀	寄	[illegible]	…	[illegible]	…
同新	寄	[illegible]	…	[illegible]	…
漢銀	寄	[illegible]	…	[illegible]	…
同新	寄	[illegible]	…	[illegible]	…
朝銀	寄	[illegible]	…	[illegible]	…
東拓	寄	[illegible]	…	[illegible]	…
同新	寄	…	…	…	…
鮮土	寄	[illegible]	…	[illegible]	…
朝紡	寄	[illegible]	…	[illegible]	…
滿毛	寄	[illegible]	…	[illegible]	…
京電	寄	[illegible]	…	[illegible]	…
同新	寄	[illegible]	…	[illegible]	…
電興	寄	[illegible]	…	[illegible]	…
朝郵	寄	[illegible]	…	[illegible]	…
殖鐵	寄	[illegible]	…	[illegible]	…
中鐵	寄	[illegible]	…	[illegible]	…
滿鐵	寄	[illegible]	…	[illegible]	…
同新	寄	[illegible]	…	[illegible]	…
東亞	寄	[illegible]	…	…	…
同新	寄	[illegible]	…	[illegible]	…
京信	寄	[illegible]	[illegible]	[illegible]	…
同新	寄	[illegible]	[illegible]	[illegible]	[illegible]

乙の部

銘柄		前場		後場	
安取	寄	[illegible]	…	[illegible]	…
平信	寄	[illegible]	…	[illegible]	…
大新	寄	[illegible]	…	[illegible]	…
上取	寄	[illegible]	…	[illegible]	…
新東	寄	[illegible]	…	[illegible]	…

短期取引

銘柄		寄付	大引	高値	安値
京取	前 / 後	[illegible]	[illegible]	[illegible]	[illegible]
仁取	前 / 後	[illegible]	[illegible]	[illegible]	[illegible]
同新	引	[illegible]	[illegible]	[illegible]	[illegible]
大新	前 / 後	[illegible]	[illegible]	[illegible]	[illegible]
滿毛	前 / 後	[illegible]	[illegible]	[illegible]	[illegible]
朝紡	前 / 後	[illegible]	[illegible]	[illegible]	[illegible]
鮮新	前 / 後	[illegible]	[illegible]	[illegible]	[illegible]
拓新	前 / 後	[illegible]	[illegible]	[illegible]	[illegible]
安取	前 / 後	[illegible]	[illegible]	[illegible]	[illegible]

出來高

甲部	二千六百六十枚
累計	卅八萬六千九百枚
乙部	一萬三千八百九十枚
累計	百七十六萬五千二百二十枚
短期	四千五百枚
累計	十六萬三千十五枚

短期日步

仁取	逆八	朝紡
同新	逆一〇	鮮新
大新	一一	拓新
滿毛	二〇	安取

東京現株

銘柄	四日前場	三日後場
東株	[illegible]	[illegible]
同新	[illegible]	[illegible]
東新	[illegible]	[illegible]
日銀	[illegible]	[illegible]
同新	[illegible]	[illegible]
東電	[illegible]	[illegible]
同新	[illegible]	[illegible]
鐘紡	[illegible]	[illegible]
同新	[illegible]	[illegible]
郵船	[illegible]	[illegible]

大阪株式

銘柄	四日 前場寄付	三日 後場大引
大株	二二一、〇〇	二二〇、九〇
同新	九一、〇〇	九一、四〇
郵船	九五、五〇	…
同新	三六、二〇	…
商船	四六、四〇	九七、〇〇
同新	…	…
鐘紡	二七七、九〇	二七八、九〇
同新	二六六、一〇	二六八、二〇
東紡	一一三、四〇	一一三、四〇
朝紡	[illegible]	[illegible]
滿毛	[illegible]	[illegible]
鮮取	六二、〇〇	六二、〇〇

大阪延取引

銘柄	四日 前場寄付	前場大引	後場寄付	後場大引
大株	二二一、〇〇		二一九、五〇	
同新	九三、二〇		八九、五〇	
郵船	九六、〇〇		九三、一〇	
同新	九〇、八〇		四六、五〇	
商船	…		四六、四〇	
同新	…		…	
鐘紡	二七六、九〇		二八三、九〇	
同新	二六六、〇〇		二六三、〇〇	
東紡	一一三、四〇		一一二、〇〇	

〇四日前場

銘柄	寄付	大引
大新	九一、一〇	九一、三〇
鐘新	二七七、四〇	二七六、一〇
天取	…	…

〇四日後場

銘柄	寄付	大引
大新	九一、一〇	九一、三〇
鐘新	二七七、四〇	二七六、一〇
天取	…	…

安東株式

〇三日後場

	寄付	大引
安取 當	二八、六〇	二八、一〇
安取 先	二八、九〇	二九、〇〇

〇四日前場

	寄付	大引
安取 當	二九、一〇	二九、一〇
安取 先	二九、五〇	二九、三〇

前場商狀區々

昨政變を囂られて諸株共低落したが後場內地の不動は政變に因る不安氣分も一掃され安値は弗々買進まれ一般に引戻しを見たが京取のみは仁新との關係上依然續落步調を辿るに至つた即ち京取は今週一圓二十錢安仁取は週二圓二十錢安信託不變仁新は短期同事週間十錢高信託不變仁新は十錢安安取は短期二十錢安今週八十錢安平信四十錢安大新は一圓八十錢安を示し町行鐵道其他の地株は相變らず不變にて閑散なる商狀に終つた

京取依然暴落

京取は大新の不味と仁取新株に對する金融の爲め且又一般金融の逼迫から來た賣物輻輳し昨二圓方暴落したが今朝も相變らず賣物多く更に二圓方の續落を示しに至つた即ち今週は六十八圓ドタと寄二の廻り出來中三の廻り七圓七十錢と低落更に七圓ドタと一圓二十錢安に寄り跡今七圓二十八錢と七十錢安に引け來週は週の不勢を移して六圓十錢と二圓二十錢方の暴落を示して引けたが今期の配當は二割五步乃至三割の可能性を帶び居ることゝて採算より觀れば餘りに下鞘にあり且つマバラ筋の安買も隨分ある模樣なればこゝ一度好轉せんか激騰するに至らんかと觀測され最早下値は乏しき故無碍に突込んで賣るのは大に警戒の必要があると一般に解いてゐた

仁取俄然反騰

昨政變に因る賣崩ひに暴落した氣先今朝不安も晴れ突込買筋の前れを呼んで短期は一圓方暴騰し今週は三圓方の暴騰を示すに至つたが向は二三圓方暴騰して保合を繰返すに至らん

仁新利喰續出

昨後場前れと新田筋の猛烈買らで六十一圓ドタの高値を見せ六十圓ドタと騰りに引けた氣先今朝は一段の高値を豫想され利喰物續出し短期は六十圓ドタと同事に引け今週は六十圓八十錢高に寄つたが跡漸落六十錢高を示した何樣新田を始め其他買方大手筋が全力を集中し居れば目先尙は高値に對しては金融逼迫の折柄るが高値に一段の昂騰を呈せんかの觀あとて賣物を呼ぶに至らんかとも思はる

主要株步値段

京取今週(一の廻り)六八、〇〇(三の廻り)六七、七〇 六〇 五〇 四〇 …來週(一の廻り)六七、五〇(二の廻り)六七、…(三の廻り)六七、…

仁取短期 … 後場步み値 …

[illegible]

米棉高と紡績

大阪市場の中心勢力を爲せる紡績株の前途は樂觀すべき事情一もなく現在最も値嵩なる丈け下値擱大なりとせられ輸出殆ど中止の狀態に陷り財界不況に際し內地需要の激減に生ぜんとしつゝある際原棉昂騰は更に從業の擴張に我が綿業界の恐威深刻なるべく紡織關係上に大なる相違を反比例して群衆紡績の生產途次增大せる事と日下職鼠の爲め杜絕の關係なきべきあるまいとの觀あり今朝の米棉高が何等反響なかつたは之れが爲である

安取小康狀態

何樣仁取新に人氣が集中した爲め同株に對しては氣乘り薄閑散の模樣で短期は八圓九十錢と二十錢高に寄りる更に九圓ドタと買進まれたが結局八圓五十錢と二十錢安に引けた此處一寸好材料の出現は望み得られぬ狀態にあれば此所保合の商狀を繰返すに過ぎざるべし

大新は暴落す

全く氣迷の商狀を呈し硬軟双方共見送の姿であつたが昨政變說に因つて三十錢と暴騰したるも今朝は俄然反對の歇想を入れて九十一圓八十錢と一圓五十錢安に寄り其昇更に五十錢と低落したが內閣の前途如何に依つては意外な相場を現すに至らんか而して四月中の入超は著しく減じ居るに付經濟方面より見れば多少樂觀の餘地もある

此邊大保合歟

外には支那時局の惡紛糾するあり綿糸も引立ず因循生糸市場は再び海外注文の到來に活氣を帶び來れる模樣であるが帝國持荷處分の議ありて大なる期待も望めず入超の減退も見越され四國の情勢依然混沌たる狀態にあつて株式は所得稅及配當課稅等に て負擔の加重を訴へ居る折柄新に財調稅制特別委員會に於て財産稅なる者を新に設定されんとしつゝある此の問題に未知數の者であつて具體化するに到る迄は幾多の曲折は免れざるも若し之が實現するに於ては相當大なる影響は免れ難きなど前途不安の懸念益々濃厚加ふると共に內閣改造說を傳へられ東京の呆絡と共に買氣薄

京城株式現物取引市場仲買人
㊨ 洪股杜仲買店
京城府明治町一、二
電話 市場 二八四二番 … 二〇三番 … 六四四番

米況 【四日】
仁川期米
前場頭重し

昨後場政變地安に連れて丸の突賣多く三十一圓四十八錢と崩ろく叩かれ引際⑫⑱の買進みに七十錢と跳返し六十八錢と手堅く締りて打止めしが引け後大阪地の安氣配に今朝は再び賣氣に傾き▲第一節 當限出來ずに一圓八十錢安…

▲第二節 大阪當九十錢に始め二十錢と引締りにつけ七十錢揃

▲第三節 常九四三十錢と見誤り…

▲第四節 當出來ず中八十錢より二錢と叩かれ五十四錢と手堅く引け

▲第五節 大阪九節八十錢反撥に詰めに八錢と跳返し二錢と不勢に引け

▲第六節 當出來ず中八十五錢八錢と寄付…

後場不勢

▲第一節 當中出來ず大阪後寄三十三圓六十八錢の移りに跡安を喫し先三十圓五十錢に寄付

▲第二節 當中出來ず先六十錢より一錢と締り三十三錢と撥け八錢引公定四十八錢

▲第三節 當中出來ず先三十錢より二十錢と叩かれて引一錢と締り更りに上放れに始め三十錢を安値に五十錢を高値とし

▲第四節 先四十二錢と上放れに始め三十錢を安値に五十錢を高値とし四十七錢引公定四十六錢

買方自重期

當市場が下盛つて阪地との鞘は益々縮少されて來るが果して此の形勢が永續なすか否やが問題で此の頃一寸下押し頭重く大勢も縮く押けない事から推すと內地と鮮を異にする常市場としては毎年の例として今後は時々朝鮮獨特の相場を出すであらうと目先の鞘關係に重きを置き過ぎてしま(?)…

益々鞘縮少

相場が下盛る中にも阪地が次第に鞘を視じて來る爲め買方の不利なるは勿論なるが鞘縮少せる場合之れ又利ひの餘裕なしと云ふ實に買方としても阪地との鞘を縮少して居るも今朝は更に三百丁內外に縮少したが最早之れ以上縮少の餘地あるかドウか場付き模樣としては尙一段の縮少は免れ難き形勢なるが買方の意を強くして居る正米に一相變じて崩れ足がつきかけたら早晚此の鞘答めは免れまい

丸ウの先限買い

中限に二萬餘石の買建を有する丸は昨後場より今朝にかけ先限に向つて買出動を試み飽まで強氣一貫を以て相場に對抗せんとする處へ阪地安で客に賣込まれた結果多少地場も上賣成に傾ける振合いにて益々下盛りの模樣となつて居る

內地は政變案じ

內地期米は今前場引際又も各地共に崩れ殊に大阪は四圓錢より三圓五十三錢と五十七丁方の瓦落に打止めたが之れは要するに政變案じを當られたもので眼先內閣の肯行きが定まる迄は賣買双方の氣迷ひで相場の浮動は免かれ難からうが內地も正米は其闘り下足に際かず値頃が値頃であり此上大した下落はならうと見られたが後場は又三圓丁度の弁落を移したが此賣過きの嫌ひもあり却つて底入れを早めるゝであらう

誤電と紛擾

仲買組合で統一された大阪電報が今前場九節三十三圓八十九錢を移せしため一旦四十錢迄跳返し六十一錢と手堅く打止めたが引跡取引所への入電は九圓五十九錢とあり前電の誤りなる事判明するや之れを耳にしたる客筋は反響薄く今朝は六中二十九圓七十錢…

京城穀物
正米現物

內地米は政變案じの爲め中迎新安値に墜落しつゝありと雖も農繁時期と先高見越しの賣惜みに各地賣物がスレの折柄正米は兎角逆行の振合ひにて多少浮かず模様を續ける…

延

大坂期米の續落移りを受けて氣味は持ち居れりと雖も各地を通じて正米現物がスレの折柄地方筋より延に向て遂には受渡覺悟の買注文入來れる模樣にて期米安報の…

步み

[illegible]

仁川正米

定期の下盛りより三十圓四十錢處を手堅く持合ひつゝありし地場正米は今朝小口三十圓二十錢見當を唱へ弗々取引行はれつゝあり

釜山正米

內地期米安の爲め人氣軟調となり市場は三十錢安の還南北穀良三十一圓五十五錢同神三十一圓十錢處にて三千叺の商內ありたり

群山正米

大豆は品薄しの爲め期米安にも拘らず保合を唱へり四日

(四日) 五月末限三十圓十八錢六月中限三十錢二十八錢六月末限三十圓四十八錢

東京期米

〇四日

	前場先限	後場先限
寄付	三四、八一	三四、五六
二節	九五	四六
三節	九一	四一
四節	五三	五一
五節	三五	…
六節	四〇九	…

大阪期米

〇四日

	前場	後場
常寄	三一、九二	三一、三九
止め	三一、四〇	…
中寄	三三、一〇	三二、六五
止め	三三、六四	三三、六八
先寄	三四、一〇	三三〇
二節	一〇〇	〇九
三節	〇〇	一五
四節	九〇	一二
五節	一〇	〇一
六節	八六	…
七節	五九	…
八節	六三	…
九節	五九	…
十節	五三	…

兵庫期米

〇四日

	前場	後場
寄付	三三、七三	三三、五五
止め	三三、七五	…

下關期米

〇四日

	前場	後場
常限	寄止	寄付
中限	止め	…
先限	三六、二〇	三六、六〇

大阪三品

〇四日 倫敦銀塊相場三十五片米棉五十錢高

	前場寄付	前場大引
五月限	三七、五〇	三七、五〇
六月限	[illegible]	[illegible]
七月限	[illegible]	[illegible]
八月限	[illegible]	[illegible]
九月限	[illegible]	[illegible]
十月限	[illegible]	[illegible]

仁川期米 福 (商標)

演藝案內

大正館 電話八七三 櫻井町 松竹キネマ株式會社朝鮮特約店
當る五月四日より特別大映畫公開
新派 新育自動車見物 全二卷
新作 松竹キネマ會社新作
◎◎奇俠 小三金五郎 全四卷
▲伊太利アムブロジオ社傑作…
▲少年名優ベーテルシ ベテイット君…
▲決死大活劇 黃金の髑髏 …
▲陸軍中將長岡外史閣下原作 惡夢 全五卷

京龍館 電話三二一番 株式會社日活直營
當る四月四日より三大名畫公開
◎◎親の淚 全五卷
▲新派悲劇 …
女人切望 全五卷
▲ロ映畫 …

黃金館 電話二六三七番
當る五月三日より第三回特別興行
◎新派 女の望み 全五卷
▲東京本社より特派されし說明者
消ゆる短劍 …
荒木又右衛門 …

浪花館
京山愛子孃 當る五日より開演
愛浪家に告ぐ 女流浪界の大家 京山愛子孃
▶オペレッタ カフェーの夜 …

喜樂館 日活直營 電話五九七番
女は鬼門 五卷

中央館 永樂町一丁目 電話…
古手屋八郎兵衛 全五卷
剣の舞踊 …

浪花館 明治町 電話二六〇
京山愛子一行 …
光 全五卷

大正館 怪潛艇 四卷
忠臣藏 …

そこひ目 横山博齋
內科、小兒科 高木病院 電話七一九番
商標 ふじ忠醬油 お客様の御愛用を乞ふ 大田本町二丁目 元 賣 助之諸 辻
速ク良ク 鈴木信商會 京城府姉兵町三ノ八
KAZEPIRIN 大學病院指定處方 調劑確有效保證

京日案內

賣地 … 屆入 … 女中 … 出張 … 採用 京城本町二丁目 山田醫院 … 女工 入用 … 買入 … 古本 … 古本 京城本町二丁目 文光堂 … 恩給 … 半額 … ほね つぎ … 採用 … 女中 … 金融 … 電話開通 … 花押 …

特別欄

夜明前【23】

室津鯨太郎
守田かずえ畫

湘南閑居【八】

少時四人は其處に立つた儘話をして居たが、誰が歩き出すともなく、網代の方へと松並樹の下の道を靜に歩いて居た。

『實は何です、其の祖父さんがお夏を私の方へ尋ねて來ましたから、色々と話しますと、祖父さんが元園町のお邸へ行つて、奥さんの御身分や今此方に居られる事を聞いて吃驚して歸つて來たのでした、それで僕も急に貴女をお訪ねするやうな事になりました』

と龍助は何か意味あり氣に翠子の横顔を見た、松並樹の間から斜に漏れて來る秋の午後の光があか〳〵と西洋人に見るやうな白い高い翠子の鼻を透き通るやうに映して居た。

『はあ、好うこそ』

翠子は龍助の言葉を解し得ないやうに、別に何等の感動もなく答へるのであつた。龍助は少し翠子の傍へ

寄るやうにして、幾分聲を低めながら言つた。

『それで實は貴女に折入つてお願ひ致したい事があります、甚だぶしつけがま敷失禮の段はお許し下さい』

『あの、私にでございますか』と翠子は一寸立止まつて踏みたが、また直き歩き出して『私はもう隱遁者なんでございますが……』

『え、でもございませうか、是非貴女にお許容れを願ひたいのです、實は貴女が、何ういふ御身分の方で又此の鎌倉へお出でになつて居る事情も少しは存じて居ります、けれども貴女は、人道の爲になる事ならば、決して諾みはなさるまいと存じて參りました』

龍助は聲に力を入れて臆然と言つた、そして翠子の顔も見やうとはせず、唯眞直に行手を眺めた儘靜かに歩きながら、耳だけは對手の女の口から出る一語も一句も聞き逃すまいといふ風に澄ませてゐたのである。

翠子も先刻からの龍助の言葉の樣子では大略は其の話の内容も察する事が出來たらしく、輕く頷いた。

『私の樣な者が、多くの人類の爲に、何かお役に立ちますやうな事がございますでせうか知ら、若し假りにもそんな事がございましたならば御世話もなく、出來ます限りは致したいと存じます、けれどもそれは邸の方へお詣を願ひまして、ゆつくり承はりましてからに願ひます』

往來で人に顔を見られるのも好まない彼女は、父の名や良人の名を除り人に口にされるのを望まなかつた

手打生蒲焼 うなぎ蒲焼 御手軽料理 本町二丁目 藪本店 電話九三三番

で穩かに斯う言つて見た。

『いや、それだけ伺へば結構でございます、では失禮ですが、一時間か三十分ばかりお邪魔を致しますのをお許し下さい』

『それはもう御遠慮なくお立寄下さいまし』

それで二人は急に默つて終つた、宏壯な別邸の深山を踏んだ藺の砂道を靜かに踏んで行つた、一の鳥居を潜つた時、つい其右手のもの靜かな別莊から出て來た、三十餘りの頭髮を別けた世婦人らしい人が、翠子の姿を見ると、一寸驚いたやうな表情をしたが直き慇懃に頭を下げて、女中と洋服姿の令嬢とを連れて、反對の方角へと行つて終つた。翠子もそれに無言のまゝ會釋したが、別に笑顔をするでもなく、極めて無關心に通り過ぎて終つた。

少し遅れて何か話しながらついて來て居たお磯とお夏とは、其時二人に追付いた。

泌尿科 梅毒 專門 小山尿科醫院 京城黄金町二丁目消防所横

『奥様、私共は一足お先へ失禮いたしまして宜しうございませうか』

籬を左へ折れて櫟の傍らへ來時お磯は翠子の顔色を見ながら言つた。

『さうねえ、あの西洋間の方のお掃除をして置いてね』

『はい、お西洋間ですか、はいはい』

とお磯は輕く二三度頷いてから龍助にも會釋した。

『お先きへ御免下さいまし』

お夏を連れて彼女は少し小走りに邸の方へと急いだ。

俳句 (本社編輯局選)

題「草餅」

○掛茶屋の柴茶に添へて草の餅 京城 蕗堂
○佛壇に燭またゝきて草の餅 龍山 激水
袖捉うて草餅配る隣かな
○草餅を好きし亡母の忌も近し 同 容打
○午後憩む人夫泥手に草の餅 同 小舟
○戻りには縺惜重し草の餅 仁川 須白
千切り出す妹が手並や草の餅
○區長から草餅來るや駐在所 京城 水蕗
草餅の臼を覗くや鷄の群
○此の店の小町娘や草の餅 龍山 双川
○蝶々も來さうな色や草の餅 京城 流東
○乳母尚ほ健かなり草餅の齢 仁川 紹村
○草餅に指の細さよ京の客 黄州 紫水
托鉢に押戴きぬ草の餅
○蕗摘む子等餅のこと話しつゝ 龍山 紫軒
草餅や蕗茶すゝむる蕗茶屋
○腰洗ひ終へてつまむや草の餅 淸州 鬼杭

天下一品 京城本町三 京染 にや

川柳 (井上劍花坊選)

電話

○何番と云はないうちに話中 晉州 凸四生
○電話に日比云へないことを云ひ 鐵原 案詩郞
○壁でもと用もないのに電話なり 初音町 渚水
○要らぬ菓子十錢買つて借電話 平北溫井 ヨモギ
○本妻は電話もろくにようかけず 鳥致院 吹竹
○電話口舌を出してもいひところ 京城 潤平
○不時電話緋の長襦袢素足に 地境里 香久翁
○電話口めかけ男の聲を出し 鳥致院 吹竹
○面白い電話向ふも二三人 慶樂灣 凡哉
○宿直の電話俺が出る 大邱 寸勝坊

川柳募集

題「乳」「給仕」
選者 井上劍花坊先生
賞金 天位壹圓
締切 五月十日
注意 各題別紙五句以內、用紙要官、宛名京城日報社文藝係

土曜會句集

題「時鳥」(一一、四、二九)

○新兵の月に歩哨や時鳥 萌華
○仰げども姿は消えて時鳥 一葉
鳴く聲を殘して行くか時鳥 醉平
○入院の夜の寂しさや時鳥 時鳥
あかつきの土手八丁を時鳥 左入
○溫泉の村の鶏方や時鳥 仙鳥
○時鳥火葬場に立つ夕煙 時鳥
計を告げんと夜河わたる時鳥 麥風
○あけがたに碧く漁船より時鳥 不知火
○神の森呪ひの釘や時鳥 時鳥
家出人河岸さまよふや時鳥 時鳥
○谷こえて山時鳥黄昏るゝ 夕舟
女若くして山住みを時鳥 秋峰
○時鳥教會堂の屋根高し 淺子
○かしわ摑む山の彼方や時鳥 時鳥
胸病みて寺の下宿や時鳥 戯殿
○瀧の音遠く聞えて時鳥 盤花
○兀良哈越ゆる移民や時鳥 時鳥
時鳥闇をつらぬく 伀

短歌募集

題「薪」「靜」
選者 尾上柴舟先生
賞金 天位金壹圓
締切 五月十五日
注意 各題別紙五首以內、用紙要官、宛名京城日報社文藝係

新刊紹介

根津權現裏(藤澤淸造氏著)本書は著者多年の蘊蓄を傾けたる躰驗的力作にて貧苦病患愛の三者を織り交ぜたる著者の血と魂の記錄なると共に貧しき人々の呻吟の代辯、病苦に闘へる者の切實なる叫喚、戀に破るゝ者の悶へ、望を失へるものの挽歌にも擬帯たるものがある(二圓二十錢東京京橋區南八丁堀日本圖書出版株式會社)

滿蒙全書(第四卷)本篇は滿洲及東部内蒙古に於ける工業狀態の一般を概述したるものにして即ち第一篇に於ては地方別に工業の情勢を記述し第二篇に於て稍之を詳述し第三篇に於ては以上足らぬ處を略述し本篇を以て本全書の他の部に於て示さない處を詳かにしたものである(非賣品南滿洲鐵道株式會社調査課)

▲平民(四月二十五日)五錢東京京橋區本挽町生活社
▲我等(五月)四十錢東京神田區錦町共社
▲炎之紀冠(四月)五錢支那間島龍井村間島傳道文庫
▲市町村雜誌(四日)二十錢東京芝區田村町共社
▲公孫樹(五月)三十錢熊本市長柄町公孫樹詩社
▲司法協會雜誌(四月)四十一錢朝鮮總督府法務局內司法協會
▲精神運動(五月)十錢愛知縣中島郡起町共社
▲佛教俱樂部(四月)十五錢東京牛込區矢來町中央佛教社
▲實生活(五月)十錢兵庫縣西宮町杉山一二晴耕園
▲東洋皮革新誌(四月)三十錢大阪東區内淡路町共社
▲教育時報(四月二十五日)十八錢東京麴町區飯田町開發社
▲朝鮮警察新聞(四月十五日)一ケ月二回二十五錢京城南米倉町共社
▲朝鮮(教育制度改正記念號)本號に限り六十五錢朝鮮總督府
▲新家庭(五月)八十錢東京芝公園玄文社
▲骨董雜誌(五月)三十五錢東京牛込區橫寺町共社
▲桐連成栽培の栞(全)三十錢島根縣簸川郡杵築町永盛社
▲東亞法政新聞(四月一日)二十錢京城明治町共社
▲九州及滿鮮電氣界(四月)三十錢福岡市須崎土手町共社
▲閑鷗集(四月)五十錢東京麻布區仲之町閑鷗吟社
▲滿鮮之警界(四月)三十錢京城旭町共社
▲朝鮮實業俱樂部會報(四月)五十錢京城商業會議所內朝鮮實業俱樂部
▲社友(四月)十五錢京城龍山鐵道局內社友會

晩寫

▲專賣局の高級雇員切『カイダ』は紳士向に造られてあるのだらうが顏るまづい内地及滿洲方面から來た人は皆感いてゐる是では京城香朝鮮の紳士は煙草によつて安つぽく値づけられてゐるかの如く氣の毒に感ずる(愛煙紳士)▲旭花君の去つた喜樂館は聊か寂しい氣はするが鶯洲君の熱心さには大に望みを屬する今後一層理解ある説明を以て觀客に興き印象を與へたまへ(ムー、ビー、ファン)▲僕は内鮮融和のため相當の鮮婦人を娶りたし別に要求といふ樣なものはありませんが只内地人を理解して國語を解する人であつたらよいのです本人の希望なら朝鮮で一生を暮してもよいと思ひまする誰か御世話下さいませんか(下ぬ判任)▲現京都本願寺(東派)法主大谷光演師が愛嬢故政子姫を追憶の爲め編輯出版された『幻影の花』を御婦人に限り六貸し致します御希望の方は住所とお名前を本欄まで(オノ生)▲連絡船ボーイの不親切に就ての一旅人の意見には小生も同感だ應度ならず言遣ひなら實際に聞きて(?)と嫌らしい(三等客)

◎同業者の驚異‖稀有の大投物!!
●本セル大廉賣
大巾一反‖タッタ九圓
特上十三圓
●四季兩用 本セル袴
本拾番一具九圓
特上十三圓
別誂仕立
純國產の本セルです
綿セルでないキズ物ローズ知尺にあらず
本セル地は頗るサラリとして着心地よく堅くして皺にならず洗つて褪色せぬが特色で純毛本セル袴は丈夫で高尚優美なれば常用及儀式用として必要缺くべからざる經濟的實用品であります本品は原產地某大會社の倉庫に取置ありしものを今度當店で引受けて分品で染め替へやキズ物で女袴も御座います(以下判讀困難)
(能率店員數名募集中)
東京市日本橋區蠣殼町二ノ四 三ツ井呉服店整理部

內科 眼科 小兒科 京城黄金町三丁目永樂町通り
本田病院 院長 本田建義
附設 京城肛門病特疾療院 (入院隨意)

北滿材 安價提供
板材六分、八分、一寸、二分板 挽角及原木 各地多數持合
哈爾賓 山口洋行支店
▲出張所 大連 長春

日、英、米、佛、獨、英領印度、加奈陀、濠洲 各國專賣特許
特許インキ製造販賣
日本特許インキ株式會社代理店
仁川仲町 合資會社 川崎商店

胃腸の薬 タラコン
此タラコンは村井弦齋先生實驗の賜にして東京帝大教授其成分を研究し兩者相俟て効驗神の如く名聲天下を風靡す薬より一般普通の賣藥に非ず敢て患家の試用を俟つ所以なり
●藥價散藥放劑各五十錢、一圓廿錢、二圓五十錢、五圓、十圓●送料十二錢海外四十五錢
東京小石川下富坂町廿番地
本舖 無量壽藥園 (電話小石川二九五六番 振替東京二〇〇二一番)

資本金 六百五拾萬圓
積立金 百八拾六萬圓
株式會社 十八銀行京城支店
京城府黄金町二丁目 電話本局六〇一、一八四番 振替京城八〇番
同 新龍山支店 京城府漢江通り十三番地 電話龍山五五〇番 振替口座京城一八二二番
同 龍山出張所 京城府元町一丁目 電話龍山一八番
銀行一般ノ業務ハ精々確實ニ取扱可申又貯蓄銀行ノ支店及龍山出張所ハ株式會社長崎貯蓄銀行代理事務取扱申候

ワイシャツ界の革新!
特許出願中 一五五一六九號
KH式ワイシャツ發賣記念景品付賣出し

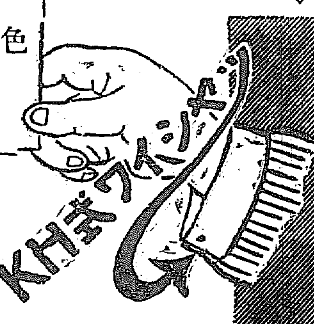

持色
一カウスのハメハズシが自由です
一カウスの取替が付いて居ます
一洗濯が簡便に出來ます
一美觀を持續致します
一耐久力は他の數倍です
一活動家の福音です
一旅行には最も便利です

價格
A號 四圓三十錢
B號 六圓二十錢
C號 八圓五十錢
△絹地、ボイル地、絹生地等澤山持合有之候間別誂御註文ニ應ズ可ク候

賣出方法
▲總數 二百ダース限
▲期間 自大正十一年五月五日 至同年五月三十日
▲景品種目 金側時計、觀劇優待券、旅行鞄、十八金カウス釦、手布、絹シャツ外數百點空籤ナシ
▲抽籤法 KH式ワイシャツ一枚御買上毎ニ景品付中央館活動寫眞觀覽券一枚進呈大正十一年六月一日午後六時活動御觀覽中休憩時間ニ各位御立合ノ上抽籤
▲當籤發表 京城日報、朝鮮新聞、朝鮮毎日新聞、朝鮮警察新聞、紙上
▲引替期間 大正十一年六月二日ヨリ同月三十日マデ(地方ハ無料送付)
(地方ヨリノ御註文ニハ活動觀覽券ニ代ヘ送料無料ノ上景品券付ヲ以テ迅速發送仕ル可ク候)

夏向新柄ネクタイ、夏物肌衣シャツ、靴下等洋裝附屬品各種新荷品澤山到着致居候

大和屋シャツ 赤帽印ネクタイ 特約店
京城府本町二丁目(明治町通り)
富屋洋品店
電話本局二六九番 工場 電話龍山九九番 振替京城一七二一番

五月三十日迄……クラブ洗粉本店主催の下に
お顏のアレぬ カテイ石鹸 品質優良 宣傳賣出し
京城、仁川、元山、開城、新幕、平壤、鎭南浦、新義州、安東、一帶の參加店に於て

カテイ石鹸御買上の方に
クラブ歯磨 無代進呈
クラブ洗粉クラブ白粉本店謹製の お顏のアレぬカテイ石鹸一個お買上の方には特に景品として
有名な クラブ歯磨一個宛 漏なく 無代進呈

宣傳賣出しに參加御希望の販賣店各位は此際本店又は代理店へ御申込被下度候

お化粧の順序 カテイ石鹸 クラブ洗粉 クラブゼリー クラブ白粉 牡丹はけ 水はけ ぬれタオル クラブ頬紅 クラブ粉白粉 美人